大同元年十月四日 第三種郵便物認可
昭和十三年九月二日 新京日日新聞 (金曜日) 第五千六百四十三號 (一)

新京日日新聞
夕刊 九月一日
本紙定價 一部五錢 一ヶ月壹圓五拾錢
廣告料金 普通一行 壹圓五拾錢 特別一行 貳圓五拾錢
發行所 新京永樂町四ノ一 新京日日新聞社
電話 編輯局專用③三二〇五 營業局專用③三一二〇
發行人 十河榮忠
編輯人 松本勇
印刷人 水越内之介

小料理 一つ家 ダイヤ街

漢口防衛の主陣地
徳安の陷落目睫
燦然たる戰果をうるまで

【上海一日發國通】漢口防衛の最重要點を武漢南方に擬きその精銳四十個師を配備、武漢防衛司令陳誠自ら陽新に司令部をすゝめ、張發奎もまた武寧方面に出陣して督戰に大童だが、漢口防衛の江南第一線防禦陣地瑞昌、徳安、星子を結ぶ三角地帶は既にその第一角をわが軍に奪取され殘るは南潯線の要衝徳安のみとなつた、徳安攻略のわが態勢を概說すると左の如くである

先づ鄱陽湖岸星子に上陸したわが〇〇部隊は東孤山に强力なる敵と遭遇、激戰數日にしてこれを擊破し、卅一日さらに險路を突破し徳安まで八里の地點に迫つてゐる、更に九江を攻略し南潯線に沿つて南下中の〇〇部隊も廬山東西方地區において敵數個師と相對峙しこれも徳安前面八里の地點にあり、また九江より西進瑞昌を奪取後、徳安街道を南下しゝ〇〇部隊は馬鞍山の西方蛾山を突破し徳安に向け猛進中で、すでに徳安を距る四里に迫りその陷落は目睫の間にある、而してこれらの部隊の徳安攻略によつて廬山東西の地區に集結した敵二十個師はまさに袋の鼠となりその運命は風前の燈火で茲に一大殲滅戰が展開されることゝなつた、徳安の陷落は今後の戰局に重大影響を與へるので非常な注目を集めてをり、更にこの地區におけるわが軍の絶對的優勢は武漢防衛の最重要點たる南方地區の壞滅を意味するわけであり、今明日の徳安攻略戰は漢口攻略前哨戰中の中心となるものとみられてゐる

馬頭鎭前面堅陣に
陸海協力して猛攻擊開始

【鳥龜山卅一日發國通】卅日夕城子鎭を占據した陸軍南岸部隊との連絡成つた海軍特別陸戰隊土師部隊は卅一日拂曉露營の夢を破る進軍ラッパに勇躍進擊を開始し、白馬湖を渡渉し江岸に起伏する山岳地帶を突破し午前十一時早くも鎭村、鳥龜山間の高地線を確保した、次で正午には蜿蜒〇〇キロにわたる山岳地帶に世界海軍史上空前の野戰陣を展開し、敵軍要據點胡廬山馬頭鎭前十キロに數段の堅固な陣地を布いて頑强な抵抗を續けてゐる敵第八十一師、第十四師と朱湖を挾んで對峙し、陸軍小林部隊と緊密な協力の下に猛攻擊を開始した

米政府の申入れに
帝國政府 見解を開陳
＝桂林號不時着事件＝

【東京國通】帝國政府は中國航空公司機桂林號の不時着事件に對する去る廿六日のアメリカ政府の申入れに對し卅一日午後公文をもつて帝國政府の見解を開陳するところあつた、外務省では卅一日午後九時右公文內容ならびに當時の現地狀況を左の如く發表した

公文內容

前略要するに本件はわが方作戰行動區域內において別記の通りの事情のもとに支那軍々用機とまぎらはしき行動をとりたる中國航空公司所屬の航空機が帝國海軍機によりて敵機と認められて追蹤及び攻擊を受けたるにより發生したるものにしてその結果、米國市民たる同公司所屬操縱士が危難に遭遇し、また非戰闘員たる乘客に死傷を生じたることは遺憾とするところなるも如上の事情に鑑み、帝國政府としてはわが海軍機のとりたる行動は不當にあらずとなすものにしてまた右航空機の所屬會社が支那國法の法人たるに鑑み直接第三國との間に問題を生ずべき事案にあらずとの見解を持する次第に有之候但し帝國政府においてはその有する報告所載の事實と貴翰に記載せられたる操縱士の所述との間に相當の懸隔あるに鑑み念のため何故かくの如き懸隔を生じたるやの事情につき再調査を命じ候處その結果は廿六日貴大使、堀內次官を御來訪の際、同次官が當日までに接到せる報告に基き述べたるところと略々同一にしてすなはち別記の通りに有之候については右により御諒知相成度候

△現地狀況 本月廿四日帝國海軍機五機は粤漢線方面に向ひ進行中たまく午前九時卅分洪湖島上空においてその北方約二千米のあたりに突如高度約二千米をもつて西方に向ひ飛行中の標識不明の大型陸上機を發見せるをもつてこれを確認すべく近接行動をとりたり、しかるに右大型機はわが海軍機の近接を認むるや急に方向を西北方に轉じ全速力をもつて斷雲中に逃避せり、右逃避運動を見るに及んでわが方は既往數次の事例に鑑みこれをもつてわが艦艇攻擊乃至偵察の目的をもつて來襲したる敵機に相違なしと判斷し直ちにこれを追蹤しつゝ攻擊を加へたるに同機はなほも盛んに斷雲を利用して逃避せんと試みたるもわが方の追蹤急なりしため、遂に澳門北方十六キロの中洲の南側江中に着水するに至れり、右敵機が着水するやわが海軍機は狀況確認のため下降し該機の上空に近接し漸く機種を判別し得る狀況となりたるところその機種に疑義を抱くに至りたるをもつて直ちに攻擊を中止したり、ついでわが海軍機は高度を卅米まで下げて着水敵機を偵察せるところ初めて該機が金屬製ダグラス型旅客機にして何等の塗裝標識を有せず「一」記號を右翼上面及び右側胴體に記入せられ居るを認めたるをもつてそのまゝ引揚げたり

百里の最前抵抗線に
百萬の軍を配す
＝武漢、南昌防衛陣營＝

【九江卅一日發國通】長江筋廬山々系に皇軍の力戰奮闘は晝夜を分たず敢行され逐次戰果の擴大を見つゝあるが、敵はまた北は大別山系より武穴馬頭鎭要塞を、南は峻嶮廬山々系の突端に至る蜿蜒百里に上る最前抵抗線に百萬の

大軍

を配し萬軍の總力をあげて武漢および南昌防衛に當つてゐる、すなはち長江の防衛に敵は約卅個師を配し江上は完全に封鎖し江南に於ては赤湖、武山、瑞昌の西一帶の線に七、八ヶ師、第二線陽新、大冶一帶に約十ヶ師を集結、蔣の股肱第九戰區司令陳誠自から陽新に出馬督戰の鞭をふるつてゐる、西は馬鞍山より東は東湖に至る廬山々系は南昌防衛の第一抵抗線であるため連日にわたるわが力攻にもひるまず死力を盡して頑守してゐる彼我の攻防戰の激烈さは曾つての上海の序戰或は山西の山岳戰を遙かに凌ぐものがある第一線たる南昌に至る間に三段構への死守態勢を設け、これに卅餘ヶ師の大軍を配し、わが軍の南進を阻止すべく完璧の陣を布いてゐる、即ち第一線星子附近には二、三ヶ師、牛頭山、馬鞍山附近に五、六ヶ師、瑞昌南に三、四ヶ師、李漢魂は馬廻嶺に在つて總指揮をとり、第二線馬廻嶺附近より徳安一帶にかけて八乃至十ヶ師、箬溪、武寧附近に二ヶ師南昌附近に薛岳、張發奎の指揮下に數ヶ師

なほ

清江附近駐在の湯恩伯の數ヶ師が目下南昌附近に向け續々增援中である

繼竹嶺の頂上高く
日章旗飜る

【湖濱城一日發國通】碧玉隴から繼竹嶺の山地攻擊中の梅田部隊は卅一日夜から徹宵斷崖に據る敵を猛攻、山上で激戰を交へた後一日朝六時卅分頂上の敵陣地を占領し、敵彈雨飛のなかを更に中岩、大岩に向つて攻擊前進中で峻嶮を極める斷崖上に日章旗が飜翻と飜つてゐる

六年前の知己
前獨帝孫と田中總裁

滯京中の前ドイツ皇帝令孫ルイ・フェルヂナンド公夫妻は一日午前十一時中央銀行に田中總裁を訪問、フェルヂナンド公は田中總裁が駐獨中よりの知己で茲に六年振りの再會に喜び種々懇談したのち、中銀が誇る滿洲美術を觀賞、歸途屋上より新興國家の國都を展望「お立派」と片言混りの日本語を話し乍ら同四十分ホテルに引上げた【寫眞は中銀にて、田中總裁の說明付で滿洲美術品を觀賞するフェルヂナンド公夫妻】

日ソ會談

【モスクワ卅一日發國通】重光大使は卅一日正午外務人民委員部にリトヴィノフ外務人民委員を訪問、二時間に亘り國境委員會組織細目について交涉を遂げた、會談の結果國境委員會に關する日ソ兩國の意見は相當接近した模樣で成立の見込も濃厚となつたが會談は今後も續行する

千五百名
步兵中尉に進級

【東京國通】陸軍では現在內地外地及び支那各地戰線において隊務に服してゐる陸軍士官學校第五十期生の步兵少尉河野通治氏以下四百五十名、少尉候補者第十七期生步兵少尉東溪一氏以下五百廿名及び特別志願將校第五次步兵少尉潮茂氏以下五百三十名、合計千五百名を定年と戰績とにより九月一日附をもつてそれぐ中尉に進級せしめることゝなつた、なほ應召將校に對しても近く進級の恩典に浴せしめる筈である

歐洲に戰爭勃發せば
戰場は全歐に
ハヴアス通信の報道

【パリ卅日發國通】チェコ問題に對するフランスの意向を代表して卅日ハヴアス通信社パリ支局は次の樣な觀測を傳へてゐる

フランス政界ならびに軍事專門家は何れもヨーロッパの現狀を非常に重大視してゐるが、フランス側の觀てゐるところでは今後萬一ヨーロッパに戰爭が起つた場合は長期戰となるであらう而して全ヨーロッパ各國はその戰爭の渦中に卷込まれ大規模なものとならうと觀測してゐる

獨チ戰爭せば
ソ聯は佛に追從する

【モスクワ卅日發國通】ドイツ政府はチェコ問題の發展に伴つて各國政府の向背を重要視し、先頃ソヴイエト駐劄大使シュレンブルグ伯に命じてソ聯側の意向を打診させたが廿九日ハヴアスモスクワ支局は獨大使シュレンブルグ伯は去る廿二日全然個人の資格でリトヴィノフ外務人民委員と會見し萬一ドイツ、チェコ兩國の間に戰爭が勃發した場合のソヴイエト側の態度を質した、これに對しリトヴィノフ外務人民委員はフランスは恐らくチェコを援けるであらうが、ソヴイエトもフランスに追從することにならうと答辯した、シュレンブルグ伯は重ねてチェコ政府はズデーテン地方民族に對して相當强壓的な態度をとるやうであり、これがためやむを得ずドイツは干涉に乘出さゞるを得ないかも知れないが假へドイツ軍が侵略したとしても非難されることに不當であると陳辯した

自治區設置案をめぐり
腹の探合ひ

【プラーグ卅日發國通】ズデーテン黨代表クント議員は卅日ベネシュ大統領を訪問、約二時間餘にわたり會見をとげた、最近チェコ政府の提示した地方自治區設置案を中心に意見を交換したものと信ぜられる、さらにズデーテン黨首ヘンライン氏も卅一日再び英國の斡旋使ランシマン卿と會見、同案に對するズデーテン黨側の態度を說明する筈でチェコ問題をめぐる現地の動きはいよく活潑を加へつゝある、政府側提案の地方自治區設置案の內容は嚴祕に附されてゐるが、ズデーテン地方に廣範な自治權を與へるものといはれチェコ政府側では非常な讓步案だと稱してゐる、尤もズデーテン黨に通達されたのは極く大綱だけで交涉はまだ腹の探り合ひの程度を出ないものとみられる

徐家集、洪家集
昨日中に忽ち占領

【廬州卅一日發國通】卅一日午前徐家集を突破したわが精銳部隊の先鋒は、午後四時卅分早くも徐家集東北五里の洪家集に進出、同城の頑敵を一蹴して忽ちこれを占領、日章旗を城頭高く飜へした、同部隊は六安占據以來破壞されつくした道路を步兵、工兵協力のもとに修理しつゝ炎熱を冒して猛進を續けたもので其勞苦は言語に絶するものがある

三江省の匪賊は
來春三月肅清完了
薄田治安部次長視察歸京談

二週間の日程を以て東北滿巡視中の治安部次長薄田美朝氏はこのほど歸京したが三江省の治安狀況に關しては「明年三月頃には肅正の完成をみるだらう」と前提して左の如く語つた

三江省の匪賊は昨年八月頃には約一萬四千の多きに上つてゐたがその後三江省治安肅正工作の進展とゝもに中六千名の全滅千五百名の歸順をみて現在では約二千五百名に減少された、この肅正工作の成功の一因には集團部落の完成に負ふところ多く本月末東部七縣の完成により匪賊の糧道は完全に斷たれまた匪賊橫行地方には無住地帶を設けてゐるので來年三月には肅正の完成をみるものと信じてゐる對匪後の行政の浸透は頗る好成績で有給自衞團の廢止も時期の問題である

惜しまれて去る
關口副總監

蒙疆自治政府顧問として榮轉する前首都警察廳副總監關口保氏は蒙古通の第一人者として自他共に許してゐるところで今回の轉出は所謂錦を飾つて故山に歸るにも似た氏にとつては正にその意を得たると言ふべきであらう、氏の轉出が報ぜられるや部下職員は「せめて今暫くでも留まつて」とひそかにその轉出を惜しみ思慕の情を披瀝したものであつた人情副總監として絶大な信頼を集めてゐたが、さらにそれにもまして國都警察界に殘した足跡は偉大でもあつた氏は大同二年滿洲國に入り同年八月國務院總務廳祕書官を振り出しに同年十一月兼國務院法制局參事官、康德元年興安總署總務處長、同年十二月興安總署改組により蒙政部總務司長次いで同四年七月首都警察廳副總監として現在に至つた、在任中の主なる功績は昨年九月官制改正に伴ひ國都警察をして長春縣警察と分離こゝに都市警察としての陣容を整へ、次いで同年十二月治外法權撤廢、附屬地行政權移讓の大業に當つて圓滿に警察權を接收以來警察行政の運用に鮮かな腕のさえを見せ磐石の安きに置いた、さらに本年六月懸案とされてゐた管下警察署の管轄區域變更及び派出所の廢合を斷行第一線を充實强化し民衆警察としての實を擧げ且つ文化國都の新廳舍に合致する先進國に劣らぬ近代警察を整備構成するに至つたのである

正に過渡的建設期の最も多難とされた國都警察界にあつて一年二ヶ月餘の短時日餘すところなく活躍したと言ふべきであらう、氏今や去ると言へどその足跡は國都警察界に不滅に輝くものであらう、尙氏は目下東上中で來る五日ごろ歸京の豫定である

國營新京賽馬
◎秋季 第二次競馬 午前十時開場
九月 三日(土) 四日(日) 十日(土) 十一日(日)
新京國立賽馬場 電番 二・一五〇七 二・五七八六

張鼓峰事件戰死者發表

【京城國通】張鼓峰事件の戰死者は卅一日朝鮮軍司令部より第一、第二回發表があつたが、戰死將校七名、下士官十六名、兵九十五名で將校の氏名左の如し

少佐中野藏七(宮城)大尉山田定藏(青森)大尉北原貞雄(熊本)中尉中島信(大分)中尉山口廉次(佐賀)中尉久恒國夫(福岡)准尉篠田進午(茨城)

人事往來

着京

▲日野篤三郎氏(書家)三十一日來京ヤマトホテル ▲立川信人氏(新聞記者)同 ▲加藤武雄氏(小說家)同 ▲野尻清彦氏(同)同 ▲宮本顯藏氏(高等法院)同 ▲黑田啓氏(實業家)國都ホテル ▲鎌田清二氏(需品局)同 ▲加藤彬氏(沖電氣)同 ▲田中乙作氏(會社員)同 ▲佐々木甲二氏(帝大敎授)同 ▲野津曾三郎氏(京都帝大)同 ▲關德平氏(電氣技正)同 ▲金井佐次氏(特產工業)同 ▲佐川耕氏(大倉商事)同 ▲池田秀秋氏(辯護士)大和ホテル ▲石渡清三氏(商業)同 ▲岩崎瑞穗氏(藥劑師)同 ▲庭川辰雄(官吏)同 ▲東海林三郎氏(會社員)同 ▲茂木滋規氏(商業)同 ▲村岡智勝氏(會社員)同 ▲片岸喜八氏(木材商)同 ▲戶倉誠司氏(滿洲豆稈)同 ▲村尾重孝氏(鴨綠江水電)同 ▲滿蒙ホテル ▲近藤正郎氏(會社員)同 ▲宮島信一氏(同)同 ▲吉田市郎平氏(官吏)同 ▲高田登氏(毛織商)蓬萊ホテル ▲安東赫氏(官吏)同 ▲池谷英一氏(會社員)同 ▲杉田三知道氏(官吏)富士屋旅館 ▲玉木貫一氏(商業)同 ▲篠原末雄氏(會社員)同 ▲岸本滿氏(同)同 ▲田中國志氏(同)同 ▲寺田清氏(同)同 ▲國吉喜一氏(滿洲セメント會社)一日來京ヤマトホテル ▲渡邊文平氏(同)同 ▲今吉年雄氏(鐵鑛業)同 ▲高井秀助氏(滿洲セメント)同 ▲滿蒙ホテル ▲村中忠次郎氏(會社員)同 ▲田中乾一氏(纖維業)同 ▲關口八十吉氏(官吏)國都ホテル ▲堀內竹次郎氏(會社員)同 ▲市川十三郎氏(同)同 ▲田中貫七氏(同)同 ▲小林一郎氏(貿易商)同 ▲今井泰氏(辯護士)同 ▲古河文雄氏(商業)同 ▲吉田豐氏(會社員)同 ▲菅野民藏氏(サクラビール)同 ▲大原萬千百氏(辯護士)一日ハルビンより歸京

出發

▲佐藤健三氏 卅一日大連へ ▲國吉喜一氏 同 ▲織本道三郎氏 奉天へ ▲大原美哉雄氏 同 ▲兒玉敏尾氏 同 ▲佐伯正芳氏 同 ▲瀧矢太郎氏 同 ▲坂本實氏 哈市へ ▲高柳保太郎氏 大連へ ▲村田彰麿氏 同 ▲白石喜三郎氏 同 ▲尾形治三氏 大連へ ▲鶴田德二郎氏 奉天へ ▲池田榮氏 同 ▲佐野秀之助氏 同 ▲辻村敏之輔氏 同 ▲兒玉敏雄氏 同 ▲村田太郎氏 哈市へ ▲宮本正一氏 大連へ ▲十川熊太郎氏 吉林へ ▲小原久男氏 王府へ ▲兒西榮氏 王爺廟へ ▲竹野良男氏 吉林へ ▲渡邊行雄氏 東京へ ▲小笠原俊三氏 チチハルへ ▲中村軍利氏 奉天へ ▲長野精一氏 哈市へ ▲廣田善吳郎氏 大連へ ▲宇尾野光雄氏 奉天へ ▲作間榮氏 同 ▲福田忠氏 同 ▲宮杜敏雄氏 哈市へ ▲原田和明氏 大連へ ▲川戶愛雄氏 同 ▲恒本龍一氏 哈市へ ▲天野一郎氏 大連へ ▲行田一清氏 同 ▲山本文雄氏 同

その日〳〵

□皇軍ますく猛進、九月の大陸に麥の穗も色濃く實つてゐるやう中を

□われにとつては戰勝の秋、かれに在つては凋落悲風の秋が更ける

□かの災禍を忘るなとばかりけふ烈しい風關東地方を吹いて過ぎる

□滿洲では關東局の記念日、體制の變化をふりかへつて見て感慨は深い

□殘る今年四ヶ月、非常時下それぐの實務に日滿を通じ一層の緊張あれ

大一カバン開店三周年感謝デー

會場 祝町二丁目 太子堂
九月三日 四日 兩日限り 午後十時迄

內地產優良皮革のカバンいよく最後の奉仕
全商品一割引
內地產の皮革を以て弊店にて製作のカバンを開店三周年自祝の意味を以て最後の奉仕を致します
再び來らざる此の好機を御利用あつて最後の優良品を御買上げ願います

カバンは大一
カバンの優良品は大一カバン店が取揃へ御客樣に一バ御氣に入る商品を今回並はづれた値段にて御願ひします
大一カバン店の眞價を一層御認識願ひます

特別提供品二種
滿洲產皮革 堅牢向
二尺四寸 二十五圓
二尺六寸 三十圓
均一賣 百本限

賣出し品目
旅行用大形トランク スーツケース ボストン型 ファイバー製品 抱鞄、折カバン 札入、弗入 リュックサック ランドセル 圖囊、バンド スポーツバッグ 畜犬用具 旅行用柳行李

數量に制限がありますから御一人二品以上は御容赦願ひます

新京祝町二丁目
大一カバン店
電話③五〇九六番

專賣品の暴利を今後嚴重取締る
違反者があれば屆出のこと
◇……專賣局當局要望

最近の一般物價騰貴は國民の消費生活に微甚なる脅威を與へつゝある折柄專賣品の小賣價格も右に伴ひ暴騰せるかの如き風評があるが、右に關し專賣當局では次の如く語る

元來專賣品に關しては政府において豫め專賣業者を指定する外之が小賣價格も地域毎にそれ〴〵標準價格又は公定價格を定め販賣せしめてをり、殊に生活必需品たる鹽及びマッチに就ては極力國民負擔の加重を防止すべく政府賣下價格の値上を避けつゝあるに鑑み是等專賣品の小賣價格暴騰の如きは一部不德商人の竊かに暴利を貪らんとの意圖に因せるもので政府の方針に背馳すること甚しきを以て專賣機關においては目下之が調査取締に腐心中である因みに全滿主要都市における鹽及びマッチの小賣標準價格は左の通りで、消費者において之に違反せる事實を發見した場合は可及的速かに當該地專賣署に連絡方を希望してゐる

一、マッチ最高小賣價格表
新京、奉天、哈爾濱、四平街營口、錦州、安東、小安全及硫化燐寸一個一錢、小安全及硫化燐寸一包（十個）八錢、大安全燐寸一個一（德用）二三錢、通化、牡丹江、佳木斯、承德一錢、八錢五二四錢、延吉一錢、八錢、二四錢五

二、鹽標準小賣價格表

地名	原鹽一〇斤	精製鹽一〇斤
新京	六五錢	八〇錢
奉天	六二錢	七五錢
營口	五七錢	七〇錢
四平街	六四錢	七七錢
錦州	六〇錢	七五錢
吉林	六八錢	八四錢
延吉	七四錢	八九錢
哈爾濱	六九錢	八四錢
牡丹江	七五錢	九一錢
佳木斯	七六錢	九二錢
齊々哈爾	七二錢	八七錢
承德	七七錢	八〇錢

一時間に三件の强盜事件

卅一日午前三時から四時までの僅か一時間の間に續けて三件の强盜事件が起り、市內居住の滿人お百姓さん等を震へ上らせてゐる

その一…丁家窩堡門牌二〇五號農王福春（五六）方へ卅一日午前三時頃三名の强盜が侵入、二名は手に二尺ばかりの鐵棒を持つて王を脅迫國幣廿七圓五十錢他衣類數點を强奪して逃走

その二…また同日午前三時四十分頃には市內二道溝子門牌二號農李長起（四五）方へ各々鉈、手槍樣の兇器を持つた二名の賊が押し入つて靑麻花被一床外衣類八點價格廿二圓五十錢を强奪、件の一人組はその足で不敵にも隣家の農孫長發（五三）方へ再び押入り正監色麻花被二床（十圓）外衣類六點價格卅八圓を奪つて逃走したものである

第三回鮮滿聯合醫學大會
三、四兩日開く
三百餘名一堂研究を發表

第三回鮮滿聯合醫學會は三日四日兩日、新京日滿軍人會館で開催される、滿鮮の參會者三百餘名各蘊蓄を傾けて抄錄演述と演說を行ひ、講演は八分以內討論は二分以內で整理され二百二十題を二日間に終る豫定である、定刻會長塚本博士の挨拶に始まり祝辭祝電朗讀、上田副會長の挨拶があつて直ちに開會、當日は來賓として京大名譽教授森島庫太氏、東大名譽教授林春雄氏、京大戶田學部長、正路、尾崎三浦の三教授、九大の小野寺大野、戶田の三教授、阪大小澤修造氏、京都府立大學山田一夫氏、熊本醫大京陽一氏、京城大學上田、篠崎、德光、杉原、大橋の諸權威が遠々列席する、尙この學會で名譽の受賞者は左の通りである

大使賞

一、「ヴイタミンB」大連醫院 牧野堅 今井利武 鈴木登美夫

民生部大臣賞

二、蝦蟇卵巢毒の藥理學的研究 峰下鐵雄

滿鐵總裁賞

三、手術胃の分泌關係に關する實驗的研究 吉利猛二

河西賞

四、肺の神經分佈に關する組織學的研究 林清一

尾見賞

五、熱河地方病性甲狀腺腫患者の沃度代謝に就て 伊藤那幸男

鶴見賞

六、血球中特異的沈降性物質の諸種吸着性物質による被吸着性現象に就て 王世恭

商業の生徒が慰問袋獻納

最近皇軍將兵への慰問袋が減少の傾向にある際これは又奇特な銃後の贈物が軍司令部に持込まれて關係者を喜ばせてゐる、新京商業では今夏の暑中休暇を利用し生徒一人當り慰問袋一個宛を作らせたが、この程全部集つたので生徒代表の芝藤雄、森山吾郞兩君が卅一日午後軍司令部を訪問、慰問袋五百卅三個を係將校を通じて第一線に立つ關東軍將兵に送つて下さいと寄贈した係將校も最近慰問袋減少の有樣を慨嘆してゐた際とて大喜びで受領、直ちに第一線將兵に送附の手續きをとつた

牡丹江市長に
草地一雄氏榮轉
虎でも贈りませう
草地さん語る

牡丹江市長鈴木健次郞氏の逝去に伴ふ後任その他關係人事は一日付左の如く發令された

臨時國都建設局理事官（管理科長）草地一雄

任市長 敍薦任三等 補牡丹江市長

牡丹江省事務官 寺井利惠

敍薦任六等 補牡丹江市庶務科長

任市事務官

國都建設局草地土地科長は九月一日附牡丹江市長に任ぜられたが氏は明治二十二年岡山縣久米郡西川村大字通谷生れ今年四十九歲の働き盛りで明治四十一年奈良縣私立天理敎中學校卒業、大正三年渡滿支那語研究の後大正八年鞍山製鋼所勤務、昭和四年退職昭和四年奉天自治指導部統務官となり、大同三年滿洲國入り薦任七等監察官、大同三年九月國建入り土地科長代理、康德三年計畫科長兼務康德四年十二月管理科長を命ぜられ現在は薦任二等立志傳中の人である、國都建設當時より土地科長として就任土地買收から拂下げ一切の雜事業の直接衝に當り遂に國都が現在の輝かしい發展飛躍を遂げるに至つたその成果と共に草地氏の功績は實に大きいものがある、氏は文字通り國都土地の生辭引的存在として獨自の地步を占めて居りこの度の轉任は各方面から非常に惜しまれてゐる一方既に國都建設の大業を終り、功認められて新興牡丹江市の新市長となつた氏の將來に對する期待は又大きいものがある、草地牡丹江市長を訪れ「お目出度う、とう〳〵金的を射とめましたね」といふと例の溫顏に包み切れぬ喜びをたゝへつゝ語る

有難う、今內務局から電話を受けたばかりでしてね、抱負も何もありませんよ、唯市民と苦樂を共にして大いに頑張る積りです、今のところ萬事が白紙です、これから勉强します、新興都市牡丹江に何か仕事を殘したいと思つてゐます、どうぞお手柔らかに賴みます、向ふに行つたら名物の虎でも新京の動物園に贈つて來ますかね、アハ……【寫眞は草地科長】

（本日本橋通派出所）……きかけ營業を妨害してゐる醉漢を警邏中の日本橋通派出所員が發見、暴れ廻るを引致したが、派出所に於ても取調べに答へやうともせず反つて嘲弄するが如き不都合極まる態度に出て始末につかず係官もほと〳〵持て餘し本署に連行留置した、この男は熊本縣生れ花岡房雄（二一）といひ當日午後から宴會に出席したゝか酩酊した揚句さらに市內各飲食店を飲み廻つてゐたもので勤務場所は經濟部とはつきり言つた

長嶺縣にペスト
廿九日六名死亡
哈拉海調査所防疫に必死

吉林省長嶺縣第一區王家窩堡（長嶺縣城西南方廿滿里）に三名、長嶺縣太陽屯に三名、都合六名のペスト患者が發生廿九日全部死亡した旨卅一日哈拉海ペスト調査所から保健司防疫科に入電があつた、同調査所で目下兩部落の交通を遮斷、防疫に努めてゐる

五月以降
二百八十六名

保健司防疫科調査によれば、五月一日より八月末日迄の全滿ペスト患者發生數は二百八十六名で內死亡二百二十八名、現患五十八名である、このうち縣旗別に見て最も多く發生してゐるのは吉林省長嶺縣の七十二名（內死亡六十三名、現患七名）で、次が同省郭爾羅斯前旗の五十二名（內死亡四十二名、現患十名）第三位が奉天省開通縣の四十六名（內死亡廿四名、現患廿二名）となつてゐるが、前記三縣旗內のペストは秋に入つて益々蔓延の兆があるので鄭家屯及び哈拉海兩ペスト調査所で嚴戒中である

韓團長から
全滿記者聯盟へ謝電

全滿記者聯盟大會では目下照國丸にて訪歐中の滿洲國使節一團に對して激勵電を打電したが、これに對し卅一日午後十一時卅分、使節團長韓雲階氏より次の如き謝電が到着した

全滿記者聯盟第三回大會の決議に對し使節團一同感激に堪へず、一同協力使命達成に遺憾なきを期し御期待に添ふ樣努力す、何卒一層の御鞭撻をお願ひす

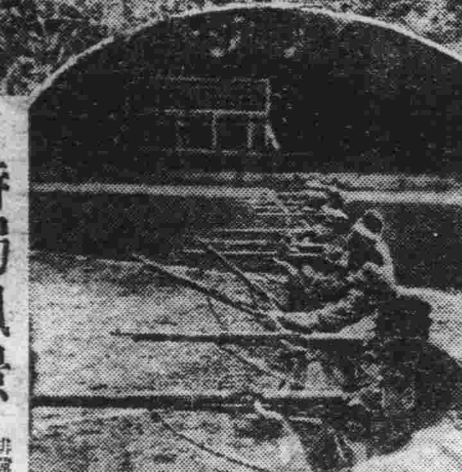

時局風景二つ

非常時の秋を彩る軍國風景二つ、在鄉軍人會新京第一分會は一日午前八時半より陸軍射擊場で射擊大會を開催、約三百名の會員集合、來賓も共に銃を執つて秋空に冴えた銃音を轟かせ、晝食は日の丸辨當をとつて好成績をあげた、又新京靑年學校では近く行はれる敎練査閱の豫行を兼ねて月例訓練を午前五時半より商業學校で實施、國旗掲揚式の後曉の空氣を破つて勇壯な戰鬪訓練を展開して七時半終了、羽田校長の閱兵分列及講話があつて解散した

帝都を中心に颱風日本を襲ふ
浸水家屋三萬戶に上る

【東京國通】一日午前一時過ぎから二百十日を覗ふ颱風の中心はつひに帝都に襲來二十八米內外の颱風は惡魔の如く荒れ狂ひ街路樹は橫倒しになり塀は倒れ電灯は消え省線電車は不通となり、かなり被害を被つた　この颱風は三十一日夜半房總半島の突端を掠めてつひに東京灣に入り時速三十キロのスピードで一日午前二時帝都に上陸、その中心示度七二〇ミリといふ猛烈なものだつたが、午前三時過ぎにいたり漸く帝都を通過進路を北方にとり日本海に拔け出た颱風の中心が帝都に上陸したのは大正六年十月一日の大颱風以來廿二年振りの事である午前八時迄に判明した颱風の被害左の如し

死者一名、負傷四名、浸水家屋三萬餘戶

橫濱の颱風禍

【橫濱國通】一日午前二時四十五分、橫濱市附近を通過した颱風に市內は至るところ街路樹の倒れるもの吹飛ばされた看板、トタン板などが散亂し、慘憺たる狀景を呈してゐる、橫濱港內D號棧橋に繫留中であつた英國PO汽船客船テイトラル號（一五三四六トン）は午前零時半頃ロープを切斷されてその巨體は波浪の間に漂流し午前三時廿分八番ブイに繫留中であつた川崎汽船國河丸（六八六三トン）と接觸、國河丸のロープもこれがため切斷、兩船は接觸したまゝ神奈川區瑞穗町岸壁突端の淺瀨に乘り上げたので目下救助方手配中である

滿洲は平穩

農業國日本では往昔から二百十日を厄日とし、此の日の天候如何によつて米價が支配される程農家にとつては最も關心をもたれる日である、（八日）九月一日二百十日の滿洲に於ける天候につき新京中央觀象臺の觀測によれば滿洲里附近に微弱な低氣壓があるのみで天氣はよくもなし惡くもなしといふ狀態で全滿を通じて平穩である、朝鮮も滿洲と同樣極めて平穩、更に日本內地は東京を中心として關東一帶は……

關東局始政記念日

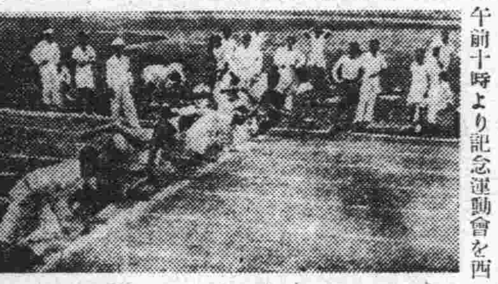

けふ始政三十二年周年記念日を迎へた關東局では午前十時より記念運動會を西公園グラウンドで開催、開始に先立つて大津總長より一場の挨拶があり、今吉司政部長各課長以下全職員參列のもとに賑々しく運動競技に一日を終始した【寫眞は運動會】

數十年來の颱風雨で東京に於ける一日午前三時四十分頃の最高風速三十一米今までの最高記錄の約二倍中央氣象台設立以來の颱風で颱風圈內は農作物一般の被害は相當莫大に上る模樣である、この颱風は新潟附近に向つて通過東北北東に進みつゝあり東北々海道はこれがため風雨强く農作物の被害大なる見込み、關東以東の荒天に引かへ關西は海岸は波浪高いが天氣よく九州、四國、台灣はいづれも好天に惠まれてゐる、從つて米作は颱風圈內を除き平年作以上と見られてゐる

中尾機歸還延期

一日歸還豫定であつた滿航ハインケル中尾機は東京大暴風雨による羽田空港の浸水被害により出發を延期した旨入電あつた

理髪中に拳銃等盜まる

大阪市東區平野町二丁目荒川商店金子隆氏は卅一日午後四時二十分着列車で哈爾濱より來京、ブローニング八連發拳銃一挺、彈丸五百發、衣服等在中の鞄を一、二等待合室に置いて理髪に行つてゐる間にその鞄を盜まれて鐵道警護隊詰所へ屆出た

寶淸縣討匪戰で北本中尉戰死

北本討伐隊は廿九日午前六時頃寶淸縣小梨樹河々谷において匪首王克仁の率ゐる騎馬匪約二十と遭遇、交戰四十分にしてこれを西方に潰走せしめたが、この戰鬪において隊長北本中尉は陣頭に立つて騎馬を驅つて群がる匪賊を追つて奮戰中、側方より匪賊の射擊を受け遂に名譽の戰死を遂げた、匪賊の損害遺棄死體四

東滿、北鮮
鐵道不通狀況

東滿、北鮮地方水害に依る鐵道不通狀況は一日現在で左の如し

◇京圖線―磨盤山、圖們間鐵橋破壞に依り不通、十月上旬復舊豫定

◇朝開線―東盛湧、八道河間徒步連絡六〇〇米、一日開通

◇北鮮西部線―上三峰、南陽間三日頃復舊見込

尙圖們行は便開線廻りでダイヤ變更の上臨時に實施せられたが、右の如く一部で報ぜられたが、右は誤りで三日頃北鮮西部線の開通を待つて三日頃より行ふ豫定であるから注意されたいと

◇圖佳線―汪淸、圖們間不通

◇北鮮東部線―南陽、豐利間二日復舊見込不明

◇北鮮西部線―上三峰、鶴浦間十五日頃復舊見込

◇北黑線―二井、淸溪間不通

◇虎林線―密山、楊崗間不通

◇咸鏡本線―文峰、新上間不通

◇東滿線―訓戎、用饗子間不通、以上西線復舊見込不明

市公署土俵開き

特別市公署員は日本精神の高揚と時局克服の强健なる身體鍛錬の目的で廳舍裏に署員の勞働奉仕で土俵を造り、毎日退廳後の相撲の練習を行ふこととなり一日午後四時より土俵開きをかねて第一回練習を開始することとなつた

古山支社次長

滿鐵新京支社次長古山勝夫氏は二日奉天に出張五日頃歸任の豫定

毛利間島省次長

間島省次長に榮轉の前林野局監理科長毛利富一氏は二日午前八時四十分新京驛發赴任の途に上る

靑年官吏大虎

三十一日午後九時半ごろ吉野町二丁目三料理店窩の玄關口に寢込み家人に無理難題を吹

あす（二日）
今晚の主なる放送

▲本社後援國策講演會、午後八時、西廣場俱樂部

▲七・三〇合唱（新京）音樂協會合唱部員▲七・四〇講演（新京）廣瀨壽助▲八・〇〇時局歌謠曲、琵琶外▲八・二五長唄鞍馬獅子桃若外▲九・一〇ラヂオドラマ「號外」新京座

撫順對電業
あすの野球
（午後四時半西公園球場）（入場料五十錢）

運命鑑定
開運指導
○運勢○人相○手相○家相○相性○方位○病氣○職業○其他
新京 寶山百貨店前
高島易斷

東京大歌舞伎
中村吉右衛門一座
待望久しき國寶的名演劇
近日來演
▼狂言名題▲
一、淸正誠忠錄
二、かされ物語
三、梶原平三譽石切
四、松浦の太鼓
五、神田祭
愛國の血を湧かし豪華無双の名狂言
劃期的空前の大顏振れ！
中村吉右衛門　市川九藏　中村吉之丞　市川團之助　中村又五郞　澤村田之助　中村時藏
外百數十名
淸元宗家 梅吉師 梅壽太夫（特別出演）

火夫長募集
一、募集人員　十名
一、從事業務　集中燒房火夫長
一、條件　內地人にして有經驗者たること
右希望者は自筆履歷書持參本社庶務課へ自身出頭ありたし
（面會時間自午前九時至午後四時）
滿洲房產株式會社
新京特別市大同大街

募集
一、裁斷係　二名
一、工場係　三名（技術を有する者）
御希望の方は履歷書持參の上御來談下さい
新京新發路二〇一
關東軍指定被服工場
不二公司支店
電話（2）一四七五七八

至急高級貸家を求む
新京日本橋通三十四番地
橫濱正金銀行新京支店
電（3）三六一一

外務社員招聘
▲固定給を支給す
▲經驗の有無を問はず
▲二十七、八歲以上相當敎養ある努力忠實なる男女
▲新京、吉林、四平街、鄭家屯、開原、鐵嶺其他各地駐在可
希望者は自筆履歷書携帶來社あり度し
新京中央通四二番地（電話3四九五九番）
第一生命新京支部
部長 溝口光忠

諸機械工具
傳動裝置機具
鑛山機械農機
鐵工製作請負
各種限界ゲージ
機械用齒車
精密捻子製作
高級工作機械販賣
木下商事
大連市大正通六十四番地西崗市場前
電話（四）五一六九番

女接待係募集（但し內地人に限る）
御希望の方は履歷書御持參にて事務所迄お出で下さい
帝都キネマ

亡國病とHS線療法
男女 淋病根治
◉迷へば一生の損◉
其他一般漫性病專門
東京樂生堂HS線新京療院
新京祝町二ノ四（西向入）

賽馬宣傳ポスター懸賞募集入選者發表

康德五年七月十一日締切懸賞募集ポスター圖案審査の結果入選者左記の通り決定す

記

壹等　壹百圓　大連市聖德街二丁目三六　川合寅雄

貳等　三拾圓　大連市二葉町一番地常盤ビル四　村塚健三

貳等　三拾圓　兵庫縣西宮市森具御茶屋町六四六號　五石村方　兵藤要三

參等　拾圓　大連市伏見町一三の九渡邊曙方　井上大四郞

參等　拾圓　大阪市港區東田中町三ノ一三　加藤正

參等　拾圓　大阪市西區北堀江上通三丁目一四　阪本正雄

選外佳作　各五圓

新京特別市大經路五四　猿田俊夫

熊本市草葉町一五　友枝翁太郞

大連市長春台二〇の二　廣松正滿

福岡市吳服町一五上杉金次郞方　西本シゲル

神戶市神戶區山本通四丁目二四の三　木島武雄

新京國立賽馬場

新築落成
お茶と茶道具の店
みどり茶園
新京吉野町一丁目
電話③四七七〇番

四館寫眞替り

出揃つた九月第一週プロ

帝都キネマ

帝都キネマ一日よりの番組は左記東寶一番線二本立である

▽東寶東京「水戸黄門漫遊記（前篇東海道の卷）」横山エンタツ、花菱アチャコ柳家金語樓、これに徳川夢聲、高瀨實乗を配した爆笑の豪華キャスト、これが本もの、僞もの兩樣の黄門様一行を編成、東海道に撒きちらす笑ひの爆彈、小國英雄の脚本により齋藤寅次郎が監督、他に江戸川蘭子、山根壽子等助演

▽同「將軍の孫」高田稔、原節子、堤眞佐子、三木利夫の主演する時局篇　林房雄の原作により小川正記か脚色、渡邊邦男が監督に當る、優柔不斷な男と思はれてゐた作曲家が一度び戰ひに直面して激しい戰ひの譚に彈ずる逞しい慾望の中にこれに絡つて純情の愛人の激勵、從軍記者の活動などが彩りとなつて興味を盛る

豐樂劇場

豐樂劇場一日よりの再映プロは左の如く松竹二本立

▽松竹大船「風流荒大名」坂東好太郎二役主演の他に北見禮子、高松錦之助等の助演する故林不忘作「双傷未遂」のトオキイ化、元祿十三年淺野内匠頭の松の廊下における双傷事件の一年前、吉良上野介が岡部美濃守に逆に双傷に及ぶまでの經緯、專ら「逆」をゆく面白さに緊る興味、多島泰三の監督作品

▽同大船「新しき翹」夏川大二郎、佐野周二、川崎弘子、高峰三枝子四大スターの顔合せ、片岡鐵兵作るところの新時代の戀愛觀を提へて佐々木啓祐が懸命の演出に當る

長春座

長春座同じく一日よりの番組は左記松竹一番線二本立

▽松竹京都「菩薩の眉」新入川浪良太郎入社第一回主演作品として中野龍三郎のシナリオにより大曾根辰夫が演出に當る作品、腕と度胸と男ッ振り、三拍子揃つた町のやくざ卯之吉が一宿一飯の恩義から一度洗つた足を再びやくざ喧嘩に踏み入れて見事親分の仇は討つたが、愛人とは死別の悲しみを見なければならなかつたといふ仁侠ものがたり、久松三津枝、堀正夫、白河富士子、山路義人助演

▽同大船「友情を盗む勿れ」佐分利信を中心に東山光子槇芙佐子、三浦光子などの新進が主演する乙女達の戀と淡い感傷を描いた音樂映畫、池田忠雄のシナリオにより宗本英男が監督、岩田祐吉、水島亮太郎、岡村文子、小林十九二、日守新一阿部正二郎、突貫小僧等お馴染み達者な助演陣

新京キネマ

新京キネマ一日よりの番組は左記日活一番線二本にアメリカもの一本を配した三本立

▽日活京都「榮平の千太郎」巾着切りの仁侠に贋金造り一味の暗躍を絡ました千惠藏の颯爽たる活躍篇、相手役は市川春代、これに月形龍之介、澤村國太郎、中野かほる等の脇役連が華を添へる荒井良平監督の娯樂もの

▽同多摩川「渦潮」暴風雨の中沖合ひにある船人の安否を氣づかふ漁村の人達の憎しみを越えた救助作業を山場として、越後漁村の更生の姿を描いた物語、上代勇吉、伊澤一郎、笠原恒美松平富美子、美川かつみ主演、山本弘之の監督による

▽米テイーファニー「電話殺人事件」不思議な封筒を發見した者に何處からともなく電話が掛り、それらの人達が次から次へと殺されてゆく奇事件の主は？アリーン・ブリングル、アリスホワイト主演、フランク・トレイヤー監督作品

農事合作社を主題に娯樂映畫

滿洲農民の啓蒙と農村の改善に眞摯な努力を傾け着々效果を收めてゐる産業部當局では今回農事合作社の事業を主體とせる娯樂映畫を滿映に委囑し製作することになつた、右映畫の題名は未定であるが、上砂監督がメガフォンをとり脚本が脱稿次第撮影にとりかゝる筈である

おでん　當八

滿映でも女だけの映畫企畫

滿映理事長室企畫より製作企畫課に轉じた長谷川濬は、建國後五族協和の實を擧げつゝある女學生の明朗なるロマンスを主題とせる劇映畫のシナリオを執筆中であるが、映畫化された曉には定めし異色作として迎合される事と思はれる、長谷川濬は林不忘、牧逸馬、谷讓次の三つのペンネームを持つ故長谷川海太郎の弟である

岩崎昶氏滿映入

日本映畫批評界の一方の旗頭であり、ドイツ映畫に造詣の深い岩崎昶氏は今回滿洲映畫協會の囑託となり、同協會の輸入ドイツ映畫關係の仕事を擔當することになつた

滿映撮影所現況

▲上砂組「大陸長虹」ネガ合せ中、今月中に完成の豫定
▲高原組「知心曲」錄音完了
▲上野組「蜜月快車」は九月一日頃より錄音開始來月十日頃完成の豫定
▲松本光庸は「豐業五ケ年計畫」を製作中、上り次第に堀善照原作脚色「幾花曲」の映畫化に着手の豫定
▲森信は「憐寸」を製作中、來月五日頃五常に向けロケの豫定
▲高橋組は假題「滿洲事變七周年回顧」新京市内ロケーション中、二、三日中に撮影完了の豫定
▲王文濤は假題「滿洲事變七周年回顧」に應援中、撮影完了次第新作品に着手の豫定
▲矢原禮三郎は新作準備中
▲長谷川濬は五族女學生の明朗なるロマンスを主題とせる脚本を執筆中、題未定

サボテン

卅日午後康德會館に起つた物語、事務に疲れた連中がホッと一息つかうと例の如く一階の文藝喫茶部に來たら何と午前中はちやんと開店してゐたのに臨時休業の貼札▼どうしたくと聞いたらバーテンの水道がこわれて修理をしないと駄目との話、どうもおかしいと苦勞性なのが水道料へわざく聞いてみたらそんな修理申込は受けてゐませんとの返事▼さあ變だとよく調べたら何でもサービスの女の子が一人行方不明になつたといふこと、誰だく、さてはあの子だなと思當つた人もあるさうな▼三十一日開店したら平素通り皆の顔が揃つてゐるこの話はどう解釋するかと會館内の會社の若い男の子が氣に病みながらの噂話そのまゝ

雜音

四館けふから寫眞替り、「綴方敎室」の好調に次いで有力な爆笑陣をキャストに持つ「水戸黄門漫遊記」の登場はこのところ帝キネ一人悦に入つてゐる態である▼新キネは千惠藏ものに邦洋二本の添ものを並べた三本立、なましかな洋畫の登場は休むを得ないこととてお氣毒だが、洋畫陣のお寒さ秋風と共に愈よ身に滲みる思ひだ▼長春座は川浪良太郎紹介週間「國民の誓」以降先月下旬の低調挽回に強めねばならぬ

九星　東京・本郷・神誠館
金曜　丁酉　先負　除　婁宿　閏九　舊七月九日　九月二日

●一白の人　名利共に擧る吉日但し遠行は後日にすべし　甲と乙と丙が吉
●二黒の人　運氣初めは伸び難けれども後に吉たるべし　庚と辛と丑が吉
●三碧の人　苦み多くとも後日の爲と思ひて辛抱すべし　乙と丁と丑が吉
●四綠の人　利益を度外視して迄も突進して後悔する日　甲と丙と丑が吉
●五黄の人　根氣の限りを盡し順を守り序を亂さず進め　庚と辛と丑が吉
●六白の人　物事の調子に變動を生じ意の如く成らぬ日　丙と庚と辛が吉
●七赤の人　勞少くして効多き日旅行企業開店何れも吉　甲と丙と辛が吉
●八白の人　進退とも自由なる日但し雜舌注意すべし　庚と辛と丑が吉
●九紫の人　瘦我慢をしても結局は骨折損に終るべき日　甲と癸と丑が吉

開店

割烹　やぐら　純関西料理　一品即席料理　味と氣分の店　やぐら　立食

出前は迅速に至ります　會席仕出し

富士町二丁目十八　電話③六七八八九番

夏川大二郎・佐野周二・川崎弘子・高峰三枝子

性格の異る二人の若き女性を繞る人生記録・若き日の感激を以て綴られた新しき戀愛指針……

四大スターが奏でる戀の四重奏

四大スターの初顔合せ

新しき翹

風流大名　坂東好太郎・北見禮子主演

「若し老猾吉良上野が松の廊下で刄傷したらどんなに結果になるでせう……」

「この豪華番組お見逃しなきやう

明日曜日には是非豊劇に……

お越し下さいませ……」

均一35セン　五日まで　豊劇

映畫は朝日座

前后篇同時上映　日活超特作新女性映畫　追憶の薔薇　吉屋信子原作

主婦之友連載　全篇感激　絶賛の名小説

監督 田坂具隆　小杉勇・西條エリ子・島耕二・黒田記代子・沖悦二・池田稚子

同時上映　馬追ひ人生

3日　朝日座　初日三日

門專メガネ　御指定　滿鐵沿線各眼科　羽牟眼科醫院　滿鐵醫院眼科　市立醫院眼科

老精華眼鏡店

祝町二ノ一七（新京キネマ西）電③四二二四　本店大連　支店奉天

味覺で立つ　青葉　唸を生じて大評判　◇鰻かば燒と丼◇　食道樂　青葉　三笠町一丁目　電話③二九四二番

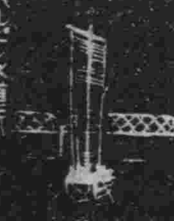

ハルビン水道街　榮屋ホテル　電話 四九八八 六二四八

フランス式　御食事と喫茶　日本橋茶房　日本橋通　電三、三二八番

涙の家庭悲劇愈々登場！

逢初夢子・立松晃・新田實　古川登美・江川なほみ・上山草人（特別出演）　他新興東京オールスター總出演の顔

天下無敵の花形番組　東西大作二本立一擧公開

人妻眞珠　原作 戸川貞雄　讀賣新聞連載　監督 伊奈精一

新興京都劃期的力作

叫ぶ野武士

友柳太郎　高山廣子　國友和歌子　甲斐世津子　他オールスター

信州高原！雄大自然美を描く壯麗極りなき大悲史！

銀座キネマ　9月3日より

東西新派大合同公演

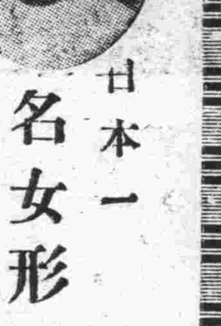

日本一　名女形　梅野井秀男　他五十名

九月十三日十四日二日間　於　西廣場　滿鐵社員俱樂部

藝題　景山貞雄作 人生見立帳 三場　南部邦彦補修 唐人お吉 五場　岩谷三一作 善知鳥 一場　大暢作 家庭學講座 一場　原作ステラダラス 鄕田眞作脚色 名乘らぬ母 七場　大島多慶夫作 をぼろ夜の頃 三場

料金 四圓　一等 三圓

大阪名物花山演藝座の來演！

拔粹　漫才名流大會

漫歲界のエキスプレス！　花山演藝座

一行五十餘名の絢爛豪華陣！

九月八日より三日間　於　記念公會堂

五年度農作物收穫高 一二割方增收を豫想
大豆の輸出可能數量三八〇萬瓲

康德五年度全滿農作物收穫高は政府の第一回豫想發表に當つても單に作柄のみの總括的數字に止まつたが當業者方面においては第二回發表の際は輸出品たる大豆の外高粱包米等については輸出可能量の大體の目安をつけ得る程度の具體的數字の發表方を要望してゐる、而して輸出業者は自己の必要により康德五年度收穫高の推定をなしてゐるがそれによると大豆四十七萬トン、高粱四七八萬トン、包米二四〇萬トン、蘇子一〇萬トンであつて蘇子を除くほか何れも前年に比し一、二割方の增收を示し政府發表數字と略々合致してゐる點より見て五年度の作柄も順調であつた事が察せられる、七月一日以後の天候も憂ふべき激變はなく九月一日現在の第二回調査に於ても第一回豫想高を著しく低下又は上向く事はあるまいといはれ當業者方面に於ては早くも五年度收穫高の增加は輸出可能量の潤澤を意味するとして輸出の前途を樂觀してゐる滿洲國の外貨獲得上に最重要の地位を占むる大豆について云へば收穫高を四七〇萬トンと踏んだ時は地場消費を約一一〇萬トンと見積り差引三六〇萬トンか五年度新大豆の輸出可能量になる譯で之に四年度產持越高見積り二〇萬トンを加へれば合計三八〇萬トンが五年度の總輸出可能量となりこの數字には大なる誤差はないものと見られる、さてこの三八〇萬トンを如何に輸出するか先づ滿洲國との間に貿易協定を有するドイツに約百萬トン（協定額等の擴大が實現すればそれだけ增加を見込まれる）イタリーに約廿萬トン、北歐諸國に約廿萬トン、合計歐洲向百四十萬トンで大同二年輸出大豆二百五十二萬トン內歐洲向百七十六萬トンに接近することは必ずしも不可能事ではなからう

豆粕 の需要が如何なる動向を示すかも關心が拂はれるが、又大同二年度輸出百二十萬トン內日本七十三萬トン、臺灣廿一萬トン、計九十四萬トンのレコードに接近するのでなければ大豆の生產增から國內ストックの增大を招く結果を招くは明かで、輸出の振興は外貨取得上は勿論國內產業保護の上からも輕視出來ず原料、製品相俟つて大同二年度の輸出狀態にまで到達することが望ましいとされてゐる、因に大同元年以降の大豆持越および輸出可能量は左の通り

	持越(單位千噸)	輸出可能量(單位萬噸)
大同元年	三〇二	三六二
同二年	一五二	四〇〇
康德元年	二〇三	三〇八
同二年	六九	二六九
同三年	一二	二九八
同四年	二〇〇	三二〇
同五年	―	三八〇

大連汽船て 優秀船二隻建造

大連汽船では支那事變を契機とする天津、大連ライン輻輳に鑑みさきに他航路より遼河丸、龍平丸の二隻を同ラインに臨時配船貨客輸送の圓滑化を期してゐたが、今回同ラインの將來の重要性に鑑み、現在就航の北京丸級の新造船二隻の建造計畫案を樹立、目下關係方面で檢討中であるが近く本極りになるはずで、大體神戶、三菱に發註を見ることになつてゐる、なほ新造計畫の客船二隻は何れも二千三百噸級の優秀なもので、その經費約四百萬圓、今秋發註し來年末完成、天津、大連ラインに就航、現在の航船と合して同航路貨客輸送に完璧を期してゐる

對伊輸出入 經濟部令公布
その要項の重點

日滿伊貿易協定は九月一日を以て愈よ効力を發生することゝなつたが滿洲國政府では業者の對伊輸出入に關し政府へ提出すべき書類並に報告につき經濟部令第三十八號を以て「伊太利國との間に於る物品の輸出及輸入に關する件」を公布、これと同時に部令第三十九號を以て「原產地證明書發給規則」を公布即日施行した、右輸出入に關する件は業者が政府に對し原產地證明書を提出すべきこと及び政府の統計勘定の材料となるべき報告書を提出すべきこと等を規定したもので要綱は次の如きものである

一、伊太利との間に輸出或は輸入をなさんとする者はその際税關長の發給に係る原產地證明書を輸出入手續をなすべき税關長に提出すること

一、伊太利との間に輸出或は輸入をなしたる者は左の書類を税關長を經て經濟部大臣に提出すること

イ、輸出入報告書三通

ロ、運送契約をなした場合は運送證券又はその謄本

ハ、保險契約をなした場合は保險證券又はその謄本

一、輸出入の報告を提出した後報告した事項を變更した場合はその旨を記載した書面三通を税關長を經て經濟部大臣に提出すること

一、價格の全部又は一部につき外國爲替の取組をなさざる輸出又は輸入をなした場合は無爲替輸出代金回收報告書又は無爲替輸入代金支拂報告書を税關長を經て經濟部大臣に提出すること

一、本令は日本國又は關東州に輸入された伊太利品を滿洲國に輸入する場合には適用しない

八月中旬の 貿易概況
―經濟部發表―

本年八月中旬における滿洲國の貿易概況につき廿七日經濟部より左の如く發表した（單位千圓）

△貿易總額（出超（＋）、入超（－））

	日本	第三國	合計
輸出	五、六六六	六、〇四三	一一、七〇八
再輸出	二六九	八八八	一、一五七
輸出額計	五、九三五	六、九三〇	一二、八六五
輸入額	二一、〇〇三	六、一七〇	二七、一七三
合計	二六、九三八	一三、一〇〇	四〇、〇三八
超過額	(－)一五、〇六八	(＋)七六〇	(－)一四、三〇八

△一月以降累計

	日本	第三國	合計
輸出	二六五、六六〇	一六六、三九九	四三二、〇五九
再輸出	四、九三四	一〇、九二一	一五、八五五
輸出額計	二七〇、五九四	一七七、三二〇	四四七、九一四
輸入額	五三五、一一〇	一四〇、四三六	六七五、五四六
合計	八〇五、七〇四	三一七、七五六	一、一二三、四六〇
超過額	(－)二六四、五一六	(＋)三六、八八四	(－)二二七、六三二

備考 前年同旬は便宜上前年同月を三分せり

△重要輸出品（單位千圓）

	八月中旬	一月以降累計
大豆	五、〇六二	一四四、三二七
其他の豆類	三一二	八、七三九
粟	四〇六	一三、五九六
高粱	三一一	一五、九一一
玉蜀黍	三一四	一二、六二九
落花生	一三	三、三〇二
蘇子	五六	五、七六二
蓖麻子	一	一
大豆粕	一、九三九	四五、一七三
大豆油	四四	一〇、六二三
蘇子油	四	三一七
荏胡麻子	一	一
石炭及煉炭	三八三	一〇、七三二
マグネサイト	一八一	二、三五〇
硫酸アンモン	四〇九	一〇、一四五
豚毛	一九	一、七〇一
その他	二、〇九〇	一〇、七五四
合計	一一、六〇八	四三二、〇五九

△重要輸入品（單位千圓）一月以降累計

	八月中旬	一月以降累計
品名		
生ゴム	二	一
ツベルカ	一	一
ルタ	一	一
染料	三九	一、五三〇
米及籾	二二九	八、一四一
魚介及海產物	四〇	九、八二一
砂糖	三一五	一三、九六六
茶	三一八	九、三〇〇
葉煙草	一四	三、五三六
蓆及席地	五五	一、七三〇
木材	一、〇三四	一四、〇四九
棉花	一〇四	一九、〇三三
綿織物	六一	一一、七四四
毛織物	三一	四、〇三〇
絹及人絹織物	一、八三〇	一二、三〇二
麻袋	一、四八六	一九、八八〇
紙類	四〇八	八、〇八四
鐵類	一、九三〇	六〇、九〇四
銅	四〇〇	二、一四〇
アルミニューム	一	一
電氣機器及裝置	八四〇	二〇、七四二
車輛及同部分品	一、一二六	二一、八六九
機械及裝置	一、八六〇	二一、〇三八
その他	八、二九〇	二一四、八四〇
合計	二一、〇〇三	五三五、一一〇

船舶無線通信に 大連分局新設

電々會社では、對船舶無線通信の重要性に鑑み、夙に之が施設の改善を研究中であつたが、支那事變後黃海及渤海灣を航行する船舶は急激に增加し此の儘遷延を許さざる狀態に立至つたので九月一日から大連市西山會西山屯に大連中央電報局の分局を新設し、專ら海岸局業務を取扱ふことゝなつた、之に依つて從前の地理的關係に因る通信の缺陷が除去せられたのみならず、拔倒優秀なるオペレーターの增配に依り、一層圓滑に運行せらるゝ譯で、その效果は、大いに期待せられて居る

大連油脂の 滿鐵持株 日本油脂へ讓渡

滿鐵では大連油脂工業會社滿鐵持株六千八百八十五株（六八・八パーセント）を日本油脂に讓渡すことになり、去る廿六日拂込額卅四萬二千圓を以て正式讓渡した、大連油脂工業は去る大正五年滿鐵ならびに大連財界の共同出資にて設立、硬化油月產七百瓲を生產、順調な業績を辿つてゐたもので今回の讓渡により日本油脂の手により大規模生產擴張に乘出すはずである

鋸屑から 木炭製法に成功

【東京國通】戰時下代用燃料として一山村の青年が製材の挽糠から木炭を製造することに成功、村の化學者が時代の脚光を浴びて一躍世人の賞讃を博してゐる、山形縣東村山郡楯山村樋口光君（三一）は家業の炭燒きに使用する立木が年々減少するを見て代用燃料はないかと考へた擧句、製材挽糠に目を付けてその研究に着手したのが昭和十年八月爾來妻子三人を里に殘して炭燒小屋に立籠り鋭意研究を續けること三年、遂に本月に至つてこれが製法を完成、卅日特許出願となつたもので鋸屑に或種の藥品を混じて特殊な製造過程を經ると立派な木炭が出來るのであるが、然もこの木炭は一貫目十三錢と言ふ驚くべき安價さである、なほ樋口君は步兵一等兵として目下軍大公務につく日を待つてゐる

株式 公信 大一證券 新京興安大路414 電話③ 3004 5726

東亞電力工業 增資斷行

【東京國通】東亞電力工業では卅日重役會を開催、席上未拂込金百二十五萬圓の徵收につき當局の認可あり廿五日これが徵收を完了せる旨の報告があつた、かくて同社は資本金五千百萬圓、全額拂込濟みとなつたので愈よ增資を斷行すべく來月臨時株主總會を開催するが增資程度は大體三千萬圓程度に落着く模樣である

六品目の 最高價格決定

【東京國通】物價抑制に大車輪の中央物價委員會では卅一日午後、第七回總會を開催、トラックの運賃から綿糸、綿布、自動車のタイヤ等のゴム製品、手編毛糸、お勝手で湯をわかす琺瑯鐵器等六品目の大量にわたつて最高價格を決定、大きいもので綿製品の二割五分少いもので用紙の七分の價格引下げを行つたので大衆には相當の福音だ、殊に手編毛糸はすでに第六回總會で市價から一割引下げたものをさらに一割五分といふ大巾な引下げを行つてをり今回の引下げは所謂支那事變前の價格を目指しての第二次引下げとして行はれたものである

買賣現物 株式公信 は 畑園太商店 親切丁寧をモツトー 信用第一主義 新京中央通二十一番地（中央郵便局前） 電話(三)二六二三・三四九五

國通株主總會

滿洲國通信社株主總會は卅一日午後一時本社會議室において開會、森田社長以下三浦、小野、姚、村田、染谷、澤田各取締役、中川監査役及び高柳保太郎氏等出席、康德五年六月末日に至る第一回營業報告書、貸借對照表、財產目錄、損益計算書、損益金處分案の諸案を滿場異議なく承認、ついで中川竹藏、三宅亮三郎兩氏任期滿了につき改選の件を附議何れも重任に決定同二時半散會した

下旬對外貿易

【東京國通】大藏省發表＝八月下旬の對外貿易概算左の如し（單位千圓）

輸出 一〇〇、六〇一
輸入 七二、五一六
出超 二八、〇八五

商況欄 一日前場

海外經濟電報

倫敦金塊 七磅三志三片二分一
紐育金塊 三五弗〇〇〇
倫敦銀塊 一九片四分一
同先物 一九片〇〇〇
紐育銀塊 四二仙四分三
孟買銀塊 五一留比六分三

▲市俄古小麥
九月限 六三仙〇〇〇
十二月限 六四仙八分七
五月限 六七仙〇〇〇

▲紐育棉花
現物 八仙三五
十月限 八仙二三
十二月限 八仙三〇
一月限 八仙一九
三月限 八仙二九
五月限 八仙二八
七月限 八仙二五

▲印棉
ブローチ 一六〇留比四分一
オームラ 一五三留比二分一
ベンゴール 一三〇留比八分五
カルカツタ麻袋
鐵筋 一二〇留比一六分三
胃筋 一二三留比八分三

▲紐育株式
スチール株 五八弗八分一
アナコンダ株 三三弗八分五

外國爲替
英米爲替 四弗八六仙一六分一五
米日爲替 二八弗三三仙
米支爲替 一七弗三五仙
英日爲替 一志二片〇〇
英支爲替 八片四分三
英佛爲替 一七八法郎二八
印日爲替 七九留比〇〇

▲滿洲中銀爲替
紐育向 二八弗一六分五
倫敦向 一志二片〇〇五

阪神爲替
對米賣 二八弗一六分五
對米買 二八弗三分三
對英賣 一志二片〇〇
對英買 一志二片〇〇分一

各地株式市況
▲大阪株式（短期）

大新	八四〇〇	八三九〇
東新	一四七四〇	一四七五〇
鐘新	二三六一〇	二三五二〇
滿業	[illegible]	[illegible]
日魯	六三三〇	六三七〇

各地商品市況
▲大阪綿糸

九月限	[illegible]	[illegible]
十月限	[illegible]	[illegible]

▲大阪棉花

十一月限	[illegible]	[illegible]
十二月限	[illegible]	[illegible]
一月限	[illegible]	[illegible]
二月限	[illegible]	[illegible]
三月限	[illegible]	[illegible]
九月限	[illegible]	―
十月限	[illegible]	―
十一月限	[illegible]	―
十二月限	[illegible]	[illegible]
一月限	[illegible]	[illegible]
二月限	[illegible]	[illegible]
三月限	[illegible]	[illegible]

▲大阪人絹

九月限	八八七〇	八八六〇
十月限	八八八〇	―
十一月限	八八八〇	八八八〇
十二月限	―	―
一月限	八七三〇	―

▲大阪期米

當限	[illegible]	[illegible]
中限	[illegible]	[illegible]
先限	[illegible]	[illegible]

▲橫濱生糸

見物	七七五	―
當限	七七四	―
先限	七六五	―

各地特產市況
新京

	寄付	引	出來高
●大豆 現物	―	―	―
九月限	[illegible]	[illegible]	[illegible]
十月限	―	―	―
十一月限	―	―	―

戰時小說 敵前銃後 （百二十五）
山岡弘 作（挿繪と題字）木原芳 畫

敗敵潰滅（三）

意久地なく引ッ捕へられた支那兵一人、何んの抵抗もなし得ずに腕をさられて首をたれてゐるところへ、藤井伍長が進み寄つた。

さ、意外にもその支那兵は口早に日本語を喋つた。

『わたくし、支那兵に變裝してゐる日本人です！』

『なに？』

流石の藤井伍長も驚きの聲をあげないではゐられなかつた。

兵士達も、互に目を視合せて一層呆氣に取られるのだつた。

『日本人です、逃げはしません、何うぞお放し下さい！』

餘りに強力に捉へられてゐる腕の痛さに面をしかめるのを視ると、藤井伍長は

『オイ、放してやれッ』

さ、そう云つて、またつくづくと支那兵の顏の先から足の先までを視上げ視下して

『君は日本人か、兎に角、一緒について來るがいゝ！』

これには何か深い事情があるに相違ないと視て取つた藤井伍長は、その支那兵を部下の間にはさませて、一旦此處から引揚げることにした。

○○部隊はこの時、小北門の南に當る元の警備司令部の建物をそのまゝ營舍に當ててゐた。

弱々しい支那兵、實は支那兵に變裝してゐるのだといふ自稱日本人を引連れて、首義門の脇から引返した藤井とその部下とは、山西大學校の外塀を廻つて、小東門から小北門の元の警備司令部の建物へと、殘敵を探しながら立戻つて來た。

營舍に當られてゐる階下の一室へ、藤井は日本人だと稱する支那兵を連れ込んだ。

『おい、君はまア其處へ掛けろ』

室内には粗末な椅子が三四脚とゆがんだ丸テーブルとが物置きにでも投げ込まれたやうに、無秩序に埃まみれになつて置かれてゐた。

その椅子一ッに自分が腰を下した藤井は、丸テーブルの向ふの椅子を指さして斯う云つた。

『君は日本人だと云つたな、だが日本語の非常にうまい支那人も多いのだから、ただ君が日本人だと云つた丈けですぐそれを信ずる譯には行かんぞ』

『はい、御尤もでございますけれども、私は日本人に相違ございません！』

『若し支那人だつたら捕虜だ、假りに日本人だとしても、すぐ釋放する譯には行かんよ』

『御尤もでございます、ですが私は日本人であるばかりでなく、實は女でございます』

『ナニ、女だ？』

『ハイ、日本の女でございます、決して僞りは申しません……』

『フーム、女か！ それにしても大分胸の邊から下へ、血まみれになつてゐるが何うしたのだ、撃たれたのか、負傷しとるのか？』

藤井は相手を眞正面に視てその支那服の胸から下へかけて血まみれになつてゐるのに目をみはつた。

『イエ、私は負傷してはをりません、これは支那兵を殺して、その服を剝ぎ取つて着たのでございます、こんなに血染になつてゐるのでございます。私は御國の爲めに、日本軍の爲めに、支那軍の中に入る爲めに變裝した日本の女でございます、通州で虐殺された日本人の中の生殘りで、牛田靜子と申す日本の女なのでございます』

好奇の目で相手を眺めてゐた藤井伍長は、斯う聞くと愕然とした。

『エ！ 牛田靜子？ あんたが、牛田靜子？』

迸しり出た藤井の叫び聲に支那兵姿の相手は吃驚した。

貸家御案内
◇八島通六、家賃八疊一室五〇圓、家主小森豊作電話3 二八七五
◇大同大街東拓ビル一階貸事務所一五坪家賃一三五圓電話(2)五八九三イリス商會
◇二間合セアリタシ
●御問合は直接家主へ願ひます○貸家貸間掲載御希望の方は當所へ御一報下さい

電氣御相談 電業支店 電業相談所

銀座キネマ 電3 六四六五
九月五日より 人妻眞珠 叶ぶ野武士 逢初夢子・立松晃主演
廿七日より二日迄 階下七十錢

ニュース	11.40	2.27	5.03	7.45
疾風白頭巾	12.00	2.4	5.23	8.05
愛の饗宴	1.0	3.45	6.26	9.08 10.24

商都キネマ 電2 一四〇五
一日より六日まで 階下八十五錢

將軍の孫	10.00 11.10	2.45 2.00	3.55 5.05	7.0 8.10
ニュース	11.15 11.1	2.05 2.35	5.10 5.40	8.15 8.45
水戸黄門	11.3 12.4	2.4 2.50	5.45 6.55	8.50 10.00
ナイト・ジョウ 黑騎士	二日三日四日	（三日間）	料金二十錢	10.15 11.45

長春座 電 五七六六
七日封切 仇討木遣音頭 中村時三郎・堀江清子 上原謙・三宅邦子 齋藤達雄・岡村文子
花ある氷河
一日より六日まで 階下六十錢 税共正午まで五十錢

ニュース	1.33	4.29	7.34
友情を盜む別れ	1.55	5.01	8.06
菩薩の眉	12.00 3.06	6.11	9.17 10.35

岸本チエーン映画御案内

豐樂劇場

ニュース		1.2	4.20	7.39
風流大名		1.40	4.46	8.00
新しき翅	2.0	3.00	6.10	9.21 10.45

一日より五日まで 日曜日十時四十分より上映

新京キネマ 階上階下 七十五錢 一日より六日まで

ニュース		3.15	6.56
渦潮	12.00	3.4	7.26
電話殺人事件	12.4	4.25	8.8
業平の千太郎	1.15	5.34	9.17 10.35

朝日座 三十一日より二日迄 階下三十五錢

大江戸春の夜話		2.45	6.35
ニュース	12.00	3.5	7.42
丹下左膳（前篇）	12.20	4.16	8.00
同（後篇）	1.35	5.25	9.1 10.25

豫告 三日より 日活特作 追憶の喜劇大會 朝日座
豫告 六日より 人生競馬 祇園の姉妹 豐樂劇場
◇近日封切◇ 小杉勇・片山明彦 主演 路傍の石 新京キネマ

NIGHT・夜の重名・SHOW
20セン 帝都キネマ
懐かしき初秋の名畫 黒騎士
DER SCHWARZE HUSAR
コンラット・フアイト マディ・クリス・チャンス 共演
普佛戰爭たけなわなる時、風の如く秋風の丘に現はれる黒衣の騎士と美はしき姫君のローマンスを描く映畫の國獨逸ウフアの超特作藝術映畫
ゲルハルト・ラムプレヒト監督
東和商事映畫 滿・映・協・提供
二日(金) 三日(土) 四日(日) 三日間夜十時十分より

御知らせ
此度内地から多數麗女を迎へました
是非御來店を乞ふ！
カフエー 丸ビル
入船町東二條通角 電③六三六一

新京日日新聞
朝刊
【本紙朝夕刊十二頁】
定價 本紙一部五錢 一ヶ月壹圓 郵税一ヶ月拾五錢
廣告料金 普通一行壹圓五拾錢 特別一行貳圓五拾錢
發行所 新京永樂町四ノ二 新京日日新聞社
電話（編輯局專用）③三二〇五（營業局專用）③三三二〇
發行人 十河榮忠
編輯人 松本勇
印刷人 水越内之介

高級清酒 滿洲櫻

皇軍孟縣に入城
黃河北岸地區の確保成り
對岸敵陣に猛砲擊

【石家莊一日發國通】黃河北岸坡頭鎭を攻略、河畔一帶を確保したわが〇〇部隊の主力は引續き孟縣の敵を攻擊、難なくこれを攻略し卅一日午後六時威風堂々と入城した▼【石家莊一日發國通】行動開始以來、破竹の勢ひを以て黃河北岸の一帶地區を淸掃したわが〇〇部隊は息吐く間もなく卅日午後五時黃河北岸の坡頭鎭、鐵謝渡對岸の敵を擊破し附近一帶を完全に確保、夕方には黃河河畔に到着して北岸地區の淸掃はほゞ一段落を告げたが、直ちに次期作戰に移るべく河畔に重砲野砲の砲列を布きあらゆる火力を集中して對岸の鐵謝渡附近に構築せる敵の堅固なる陣地棧橋、船などを攻擊してこれを粉碎した、對岸に敵の狼狽して右往左往する樣は手に取る如く看取され砲聲殷々黃河畔に谺し壯烈なる大攻擊戰が展開されてゐる

洛陽狂亂に陷る！

【石家莊一日發國通】鐵謝渡の對岸坡頭鎭を攻略し一擧洛陽を衝く皇軍の遑勇に、洛陽方面の敵は全く怯え立ち今や上を下への大混亂を來してゐるが、これに加ふるに南方武漢三鎭方面よりの避難民負傷者等が多數殺到、全く收容すべからざる大混亂に陷り程潛はじめ責任者はこれが鎭壓に狂奔してゐるが、流言蜚語亂れ飛び各戶は悉く門戶をとざして市民は大半西南方面に避難し全市全く死の街と化し施す術もない狀態に陷つてゐる

蔣の態度に憤激 程潛戰意を失ふ

【石家莊一日發國通】我が軍の猛攻に黃河北岸に於ては徹底的大打擊を受け引續き鐵謝渡附近に於ては對岸より巨彈の雨を浴せかけられ指揮下軍隊の大半を喪失して徹底的大敗北を蒙つた、この方面の支那軍責任者たる第一線の總指揮程潛は意氣全く銷沈、動搖する部下將兵の鎭壓に躍起となつて居るが蔣介石は程潛の心中を知るや知らずや又復洛陽死守の嚴命を下すと共に漢口防禦のためと稱し程潛麾下の兵力多數を割きその南下を命じ來つたので程潛は洛陽危き今日蔣のこの無情の命令に衷心より憤激到底隴海線防禦の使命を果し難しとして側近に辭意を洩らしたといはれる

隴海、京漢沿線の住民に至急立退き方を勸告す

【石家莊一日發國通】黃河北岸を完全に淸掃したわが〇〇部隊は次期作戰に移るべき諸般の準備完了し今や完全なる攻擊體勢を整へてゐるが、三十、三十一の兩日に亘り第三國人及び一般支那民衆に對し左の如き意味の支那文、英文二綫の避難勸告ビラを投下し隴海、京漢兩線及び陝西省內に居住する第三國人の至急立退き方を勸告した

日本軍の敵は抗日の黨軍にして、無辜の中國住民にあらず、特に第三國人の生命財産に對しては萬難を排除し極力これを擁護保障す、しかれども戰爭中の波瀾は交戰地帶の第三國人に對して被害の及ばざるものとは保障し難く、日本武士道の上より見るも默視し得ず故に第三國人は迅速に避難して戰火より免かれんことを勸告す、この勸告に從はずして萬一被害に會ふも同情の餘地なきは勿論、日本軍に於てその責を負はざることを特に聲明す

南昌放棄後の空軍根據地

【南京一日發國通】わが空軍の進擊を阻止せんとして敵は長沙飛行場に各種の防禦施設を施しつゝあるが最近更に長沙東方約七十五哩の地點萬歲に直徑約一千米幅八百米の新飛行場を構築しつゝありと傳へられる、又廣西省の南寧には既に南昌に次ぐ完備した飛行場が建設されてゐるがこの兩飛行場をもつて敵空軍は南昌放棄後の空の第一線の重要基地としわが攻擊に抵抗せんとしつゝある

姚李廟占領 敵の死傷一千

【廬州一日發國通】わが今、高橋、永田、本戶の諸部隊が卅日から攻擊をはじめた姚李廟には約二千の敵が頑守して壯烈なる激戰が交へられたが流石の敵もわが方の猛攻に堪へかねて卅一日夕暗を繞りて敗走し姚李廟は一日拂曉遂にわが軍の占領するところとなつた、二晝夜に亘る戰鬪において敵は三百六十の死體を遺棄して潰走したが傷兵を合すれば敵損害はその兵力の半數に及ぶ

敵前線に巨彈の雨
陸海軍機 地上部隊に協力

【上海一日發國通】艦隊報道部一日正午發表＝中支方面海軍航空隊は前日に引續き卅一日午前午後に亘り陸軍及び江上艦艇の作戰に協力その大部隊をもつてわが地上部隊前線の執拗なる敵砲兵陣地密集部隊及び據點部落の大爆擊を決行、敗色新たなる敵前線部隊に對し巨大なる脅威を與へわが軍の進出に策應せるほか他の一部隊は再度株州上空に飛び重要施設その他を爆破粉碎せり、即ち

（一）數個の攻擊部隊はそれぞれ赤湖西北地區及び北方地區ならびに廬山西麓敵陣地に對し重爆擊を行ひ敵陣地の爆破及び攻克群の掃蕩を實施し、全機無事歸還せり（二）森大尉、中村大尉、五十嵐大尉及び岡中尉の率ゐる各部隊は江北前線上空に現はれ主要敵據點部落及び敵陣地目がけて猛攻擊、所に爆彈の雨を降らせ敵密集部隊を追跡銃擊し多大の戰果を收め全機無事歸還せり（三）馬野少佐の指揮する〇〇機は株州を攻擊北部驛にあり數十輛の貨車および防禦施設を爆破せるほか驛附近工場に雲集せる荷揚中のジャンク群に投彈、その數十隻を粉碎飛散せしめ軍需品多量を喪失せしめたり、次いで東部驛を攻擊倉庫群卅三ヶ所より濛々たる黑煙、火炎の上るを認めたり、更に他の北方驛において貨車四十輛、操車場數輛を爆擊、多大の損害を與へたり、なほ上空地上に敵機を認めず全機意氣揚々歸着せり

南支方面 前日に引續き卅一日海軍航空隊は活潑なる活動をなせり

（一）銀盞坳攻擊部隊は廣東上空その他における猛烈執拗なる防禦銃砲火を制壓しつゝ銀盞坳鐵橋南側を空襲、線路八ヶ所切斷、修理材料を粉碎し粵漢鐵路の交通を遮斷せり、當鐵橋の修理は殆んど完成しありて附近に有力なる機銃陣地を認めたり、われに損害なく全機無事歸着せり（二）豐順攻擊部隊は市街地軍事施設および兵營數棟を爆擊多大の損害を與へ全機無事歸着せり

【南京一日發國通】海の精鋭〇〇機の大編隊群は卅一日午前、午後の數回にわたり江北において六安及び霍山のわが陸軍進擊部隊に協力霍上、南口各重要地帶の敵主要陣地及び集結中の敵大部隊を完膚なきまでに爆擊大損害をあたへた、なほ長江沿岸では江上艦艇に協力、赤湖西岸地區に陣地構築中の敵大部隊の機銃野砲陣地を爆擊、また廬山西麓地區では敗退の敵部隊及び彭湖を渡航しつゝある敵ジャンク部隊を爆擊した

【〇〇一日發國通】一日午後一時陸の荒鷲、下村、田中、前島各部隊長指揮の精鋭〇〇機は南昌、永修の中間に飛び敵の重要軍用道路たる南昌街道の橋梁五を完全に粉碎した

【〇〇一日發國通】陸軍飛行隊木村、前島、下村、田中、釘宮各部隊の〇〇機は一日終日廬山西麓及び南麓の敵陣地を襲ひ地上部隊の猛攻と相呼應して敵の迫擊砲、野砲及び有力なる機銃陣に巨彈を浴びせこれに潰滅的打擊を與へた又高橋部隊の一部は南方に向け敗走の敵を追ひ果敢なる爆擊を加へ多大の打擊を與へた

三峽の嶮により 奧地防備を固む
邊境綏靖主任に劉峙

【ハノイ卅一日發國通】外人筋の情報によれば蔣介石は漢口陷落に備へて所謂西南ブロック建設を急ぎ財政の擴充を圖ると共に一方この方面の防備を固めるため劉峙を鄂川黔（湖北、湖南、四川、貴州）邊境綏靖主任に任命して宜昌に司令部を設き三峽の嶮に據つて西南防備の主力たらしめるに決し奧地導入工作を着々進めてゐる

野口水電社長

總督府出席のため來京中の鴨綠江水力發電社長野口遵氏は風邪のためヤマトホテルに於て臥床中であるが、兩三日滯在の上樺山視察後京城へ歸る豫定である

德安目指して殺到
十萬の敵全く袋の鼠

【小池口一日發國通】德安北方に蜿蜒として橫はる 山山系を一擧に突破し「百十餘度の炎熱下に果敢な進擊を續けてゐる人見、寺崎、藤岡の各部隊は雪崩れを打つて山を下り德安街道にかけ降り餘勢を驅つて隘舖に下りさらに追擊の手を緩めず敵を南方に驅逐し、一日正午河裡餘村の要地を陷れ、猛進擊を續け、陸の荒鷲の掩護協力のもとに午後三時曹家坂を完全に占領し日章旗を飜へした

【小池口一日發國通】空中偵察によれば廬山西南麓山岳地帶を突破された敵は德安北方烏石門、劉上咀、沙村、段家坳の線に大兵をおいて布陣、孫家衝をその中心地としてわが南下を阻止すべく五段式陣地を構へてゐる

【小池口一日發國通】津田、飯塚、鳥海、山田各部隊は星子西南方〇〇の線を一日早朝一齊に發し東弧嶺に布陣して頑强に抵抗する敵を巧みにそらしその東南麓を迂廻し敵の據點錢家湖街を制壓すべく進擊中である

【小池口一日發國通】寺崎、人見、藤岡、太田各部隊の山系地帶强行突破により田中、園田、木島、市岡各部隊前面の敵は完全にその退路を斷たれ更に星子より南進する津田飯塚、鳥海、山田、八隅、大島各部隊の東方よりの攻擊に遂次その前線部隊は山岳地帶に退却し同地一帶約十萬餘りの敵はこゝに完全にわが軍に包圍され字文通り袋の鼠と化するに至つた、かくて徐州大潰滅以來の潰滅戰は武漢攻略開始以來僅か五日にして神速果敢にも達成されつゝある

【小池口一日發國通】南昌舖を拔き更に牛頭山に據る敵有力砲兵陣地を粉碎して同山頂に日章旗を飜した、左翼田中園田部隊は破竹の勢をもつて一路敵據點線玉巷の線に迫り金官橋を屠つた右翼木島、市川各部隊は孔塞河に迫りつゝあり敵は附近山岳陣地に據つてわが南下を阻止せんと企てつゝあるが園田、田中、木島、市川各部隊は寺崎、藤岡、岡田、人見各部隊の包圍戰に相呼應して敵を溪谷に追ひ込むべく追擊中である

六安進發部隊 西縞店占領

【廬州一日發國通】六安を出發した我軍は徐家集、洪家集を次々に制壓して一日午前九時過ぎには西縞店を占領し更に前進を續けてゐる、又獨山鎭より西進せる部隊の一部は十時頃獨山鎭西方三キロの三里岡附近を前進中である

馬頭鎭前面の敵大軍團制壓

【烏龜山一日發國通】烏龜山高地に第一線陣地を構へた二箇師の敵集團と對峙中の土師海軍、永井陸軍兩部隊は一日午前五時小規にも反擊し來つた敵部隊を徹底的に擊散らしてすでに瑞昌を距る〇〇キロに進出せる佐藤、高橋兩部隊と相呼應し、海軍航空隊〇〇機の有效適切なる協力による立體的作戰着々奏效し馬頭鎭前面の敵大軍團にジリジリと重壓を加へつゝ西方に進攻中である

孔塞火焰に包まる

【〇〇一日發國通】一日午後五時陸軍飛行隊岡野大尉機の偵察によれば武漢防衞陣地の要衝孔塞は火焰に包まれ黑煙濛々として燃えつゝある

馬鞍山西方迂回部隊
小陽舖に進出す
逆襲退け南昌へ驀進

【九江一日發國通】九江方面より馬鞍山西方地區を遠く迂回進擊したわが有力な〇〇部隊は連日の酷暑を冒して瑞昌南昌街道を南進、馬鞍山より南昌街道に跨る廬山々系の敵抵抗線を永修北方十四里南昌街道の重要據點小陽舖附近に進出卅一日夕刻これを占據した、同地陷落により敵は馬鞍山左側背に一大脅威を感ずるに至り夜に入るや數回に亘り死物狂の大逆襲を企てたが悉くこれを粉碎、一日朝來更に南昌を指して遮二無二猛進を續けてゐる

大山、鷄公嶺を占領

【九江一日發國通】馬鞍山攻擊部隊は卅一日夜陰に乘じて敵の據點鷄公嶺附近の諸陣地に肉薄、一日朝來猛烈な爭奪戰を演じてゐる、牛頭山方面においては飯野部隊の猛攻奏效し范家山一帶の敵陣地を粉碎突破し一日未明を期し俟山に向つて總攻擊を開始火花散る激戰を交へてゐる

【湖渙城一日發國通】木島部隊は一日朝來破竹の勢ひで南進午後三時敵頑守陣地と恃む鷄公嶺西方大山を攻略續いて東南方冷山を攻擊中である、この木島部隊の猛進により夏家窪一帶の敵第一線はもろくも破れ鷄公嶺は續いてわが手中に落ちた

瑞昌附近戰鬪で敵遺棄死体九百

【九江一日發國通】廿二日より廿三日に至る瑞昌一帶における戰鬪において敵の遺棄死體およそ九百で敵は山砲四、迫擊砲一、チエコ機銃六、小銃三百、小銃彈廿萬を鹵獲されわが戰傷者百八十である

戎克を徵發され宜昌に避難民立往生

【香港一日發國通】漢口來電によれば國民政府が一般市民の漢口撤退を命じてから避難民は連日主として戎克ならびに汽船が軍用に徵發されてゐるためその數は極少數となり到底避難民の要求に應じ難い有樣で未だに宜昌には三萬に達する奧地行避難民が何時來るか分らぬ船を待つて途方に暮れてをり民衆の困難はますます深刻となつて來た

一字山占領
東湖嶺第一峰を拔く

【九江一日發國通】飯塚、岡野各部隊は一日未明を期し、敵の死守する一字山に突擊を開始奮鬪力鬪の結果午前八時過ぎつひにこれを占領山頂高く日章旗を翻へした、一方東湖嶺攻擊部隊は暗闇をついて突擊を開始し東湖嶺四峰の內第一峰を奪取、殘る三峰を仰いでさらに勇躍進擊中である

隊は頭上の山峰より雨と浴せかける敵の銃砲火を冒し前進敵の反擊を排除し壯烈なる肉彈戰を演じてゐる

鳥帽子山を占領

【九江一日發國通】今早朝一字山の堅陣を占據した飯塚、津田等の諸隊は破竹の勢ひをもつて前進偵察の酷暑を冒し熱砂を踏んで進擊所在の敵陣を突破正午頃までに南昌に通ずる隘路を阻み聳ゆる鳥帽子山及びその西南方の高地を强襲これを占領した、また東湖嶺の第一峰を攻略したわが部

豐州を急襲 兵舍十數棟擊碎

【〇〇基地一日發國通】わが海軍航空部隊は卅一日突如汕頭北部潮汕鐵路沿線の豐州を急襲し兵舍十數棟及びその他の軍事施設數ヶ所を粉碎した、豐州は事變直後わが汕頭攻擊に備へ李漢魂の率ゆる廣西軍第百五十五師が配備されてあつたものでわが爆擊によつて多大の損害を蒙つた

重光、リ會談 順調に進捗

【東京國通】卅一日モスクワで行はれた國境委員會に關する重光、リトヴィノフ會談については一日午前外務省に公電があつたが、右によれば去る廿五日駐ソ大使館一等書記官とアラブーキン日本課長會見により大體意見の一致を見るに至つたので準備交渉を打切り重光、リトヴィノフ會談に至つたものであるが、同會談に於ても大した支障なく交涉進捗し、次回會談に於て今次會談の結果を双方に於て確認、國境委員會設置に關する外交々涉を終了するものと見られてゐる、かくて張鼓峰事件に關するわが方の平和的解決方針貫徹へ更に一歩を進めることゝなつた

社大兩代議士

社會大衆黨の肝煎りで全國八府縣の農村から選ばれた滿洲移民地視察團員四十六名は社大の菅谷、中村兩代議士に引率され一日午後八時四十五分着列車で奉天から來京、太陽ホテルと大新京ホテルに分宿したが、一行は二日新京神社、忠靈塔に參拜後關東軍司令部、滿拓公社、實業部拓政司、拓植委員會を訪問、意見交換を行つた上午後三時發列車で哈爾濱へ向ふ、一行はそれより牡丹江を經て第二、第四、第五次の各移民地を視察した後來る十二日清津發新潟行きの便船で歸國する豫定である

人事往來

▲金子順治氏（華豐煙草）一日來京國都ホテル
▲原田耕作氏（朝鮮商工）同
▲山中鹿太郞氏（關西ペイント）同
▲佐々木壽七氏（同）同
▲森峯一氏（鑛業）同
▲鐘山榮朔氏（機械設計）同
▲高山一雄氏（商業）中央ホテル
▲福原八郞氏（會社員）同
▲大谷秀一氏（京大教授）同

個語

獨逸に「一男子の一言」といふ言葉がある▼その意味は多くを語ることなく最善の一言を口にすべきであるといふことであらう▼同時に此の言葉は日常の各々の業務に或は健康に實生活にそして休養にその最善を盡すことゝなるのである▼東洋の教へに「巧言令色仁鮮し」といふのがある▼しかし我々日本人は未だに最善の言葉を用ひず如何に美しい云ひかへれば如何に飾つた言葉を用ふべきかについて考へてゐる向きが多いやうだ▼これは單に言葉の上ばかりでなくあらゆる點に於てそれが窺はれるのである服裝に家庭生活に街頭に社交に見榮となつて現はれるのである▼此處に虛僞の社會が發生し諸々の罪惡が生れるのである精神文化に代つて物質文明が現出し科學萬能の技術的社會が現はれるのである▼我々はもつともつて內的完成に向つて前進し眞の日本的精神を取戾さなければならない

家具の店 片岡洋行 東二條通十九・電③四七六三番

味のよい 醬油

喫茶 大食堂 味不二 喫茶 洋食 和食 壽司 東二條通り・銀座新道角 電(3)二三四二・四五七七番

生徒募集 每月初入學（學則郵券二錢要す） 文華洋裁學院 大和通四九

噫！南郷大尉 南郷少佐の英靈に捧ぐ 新興映畫化 海軍々事普及部 松島中佐作詩 唄 松平晃・霧島昇 片面 憧れの荒鷲 松原操・二葉あき子 レコード番號 二九九〇〇 コロムビアレコード

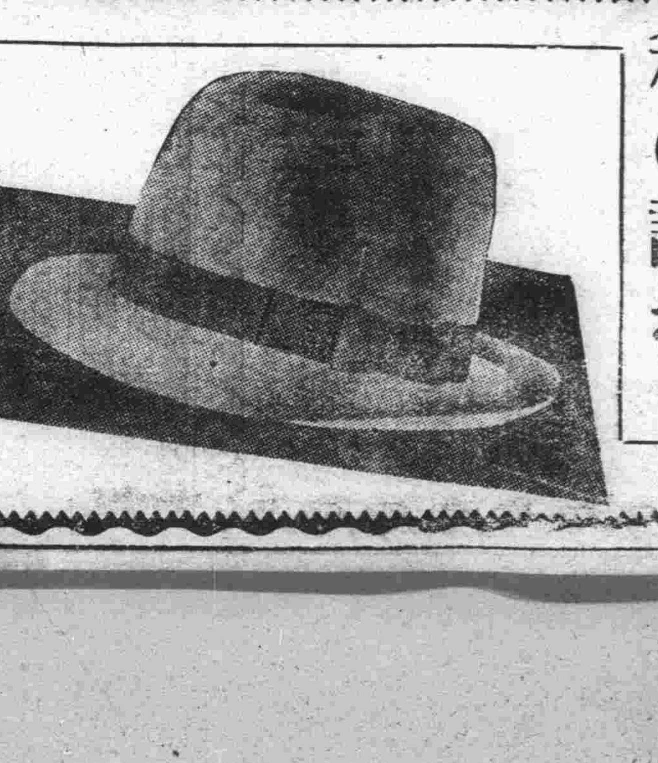

秋の訪れ
「各社新製品豐富品揃」
ピッタリと皆樣の御氣に召す……
色と型は豐富な品種から御撰び下さい
岡田特選の可愛いお子樣帽子色々取揃へて有ります
協和會制帽と飾紐は當店にて
先づ岡田の帽子を！
皆樣の帽子專門店
岡田帽子店
吉野町一丁目 電話③三三二一

社說　ソ聯の强味と弱味

ソ聯といふ國が種々の點に於いて强味を持つてゐることは事實である。たとへば資源の豊富なこと、人口の多いこと、老大な國土を持ち長く獨裁政治によつて國を治めて來たこと、共産主義の指導が相當に達成されてゐること、計畫經濟によつて産業を飛躍的に發展せしめたこと、急激に軍備の大擴張を行つたこと等が數へられやう。

だがこれとともにソ聯はまた弱味を持つてゐることも明らかである。第一に、ソ聯の共産主義そのものが甚だ無理なものであるといふことが指摘されるのである。ソ聯のやうな教育程度の非常に低い國に於いて共産主義といふやうな無理な理窟一本の方針を實行せしめやうといふことは何としても好い結果が生れる筈はないのである。すでにその缺陷は到る處に現はれてゐることが知られる。これは五ケ年計畫の實行に於いても始めの中はしきりと共産主義によつてこれを實行しようとしたのであつたが、やつて見るとどうしてもそれでは出來ず、つひに資本主義的な請負制度といふものを取り入れねばならなかつた如きである。これは人間の本性に共産主義が反してゐるといふ事から來てゐるであらう。ソ聯の一番大きな弱味はこゝにあると考へられるのである。更に一國共産主義の弱味といふことが考へられる。よその國を赤化しなければ、ソ聯のみが共産主義では榮えることが出來ないのである。しかもソ聯は他國を共産化しようとして凡て失敗してゐる。第二にはその國民が餘りに多くの民族から成立つてゐるといふことである。その諸民族の融和といふことは仲々うまく行つてゐないのである。次にはスターリン派と反スターリン派との對立がある。この兩者の對立は甚だ深刻を極めてゐる。これは又國民に對して異常な影響を與へてゐるに違ひないのである。更にまた種々の方面に於いて粗製濫造が行はれてゐることを擧げねばならぬ。幾多の軍備をやり武器も增したのであるが、何と言つても速成の軍隊である。軍備方面のみならず、あらゆる方面に於いて此の事が痛感される。漸く外形は整つたけれども、その質に於いて充分な訓練、充分な經驗、充分な學識は出來てゐないのである。産業計畫に於いても數に於いては澤山出來たが、その出來る物の質が惡いことは殆ど世界の定評である。物質方面のみならず、教育、社會、その他文化方面に於いてもまた同樣であると考へられる。もとよりソ聯としてはこれらの弱味をなくするために大いに努力してゐるであらうが、容易に短い時日の間にはその成績は上らぬであらう、ともあれわれ〱としてこれに注視を怠るべきではない。

英佛兩租界居住邦人　引揚げ準備急ぐ
國策の前に損害を覺悟

【天津一日發國通】英佛兩租界よりの引揚げは同租界居住の日本人としては相當巨額の損害を免れないが事變勃發以來英佛各租界當局の居留邦人に對する態度處置については何れも憤慨を重ねて來たところであり而も租界當局を通じて示されたる英佛兩國の北支に對する態度はわが國策遂行の圓滑を阻害するものも尠くなかつたことなどより、卅日夜内示が發せられるや國策に沿ふ立場から多大の犧牲を忍び萬難を甘受して一日も速かに引揚げを完了すべく同夜來全力を擧げて引揚げ準備を急いでゐる

京山線に匪襲

【北京卅一日發國通】三十日午前二時頃京山線蘆河左岸石門、朱各莊兩驛に約一千の共匪が襲撃、兩驛を燒討にし、殊に鐵道諸施設を破壞したが、殊に石門驛は被害甚だしく驛建築物を全燒、匪賊は構内信號機、ポイントなどを手榴彈を以て破壞、枕木の犬釘を悉く拔き取り支那人驛長ほか數名の驛員を拉致し逃走した、急報に接しわが部隊は直ちに出動討伐に向ふ一方鐵道の修理に努めた結果、京山線は卅日夕刻より開通するに至つた、なほ右匪賊は奉天發四〇三列車を目指したものゝ如くであるが、同列車は水害のため遲着して危く難を免れた

退職官吏懷柔に　行政研究院設立

【香港卅一日發國通】重慶來電によれば、國民政府は戰時行政機構の改革を圖る爲と稱して嘗て省政府主席、政府委員等の職にあつた主だつた者をあつめ近く行政研究院を重慶に設立する事に決定した、右は表面上擧國一致の精神を以て行政機構の改革を研究すると云はれてゐるが、實は主として西南各省の退職官吏の反將運動を防止しこれを懷柔する工作と見られてゐる

海南島の颱風で　二百三十名溺死

【香港卅一日發國通】去る廿六日海南島一帶は猛烈な颱風に襲はれこれがため戎克百十隻沈沒し約二百三十名溺死した

上林仙鐵局長ら　中支に派遣

【東京國通】上林仙鐵局長、佐藤鐵道書記官は今回中支に派遣されることゝなり、來る七日赴任に決定、卅一日左の如く發令された

仙臺鐵道局長　上林市太郎
鐵道書記官　佐藤榮作
中華民國へ出張を命ず（各通）

北支冀東地區　津浦、隴海沿線討匪狀況

【北京卅一日發國通】北支冀東地區、津浦、隴海沿線地區における討匪狀況左の通り

一、冀東地區討匪中の石川、中村、吉澤三部隊の各一部は卅日平谷東方邦均鎭附近において數百の敵を攻擊しその内凡そ百名を潰滅敵を潰亂に陷れたが殘敵は西南方に敗走した

二、わが徐州部隊の一部は廿九日午後徐州西方地區に蠢動する敵部隊を擊滅したが敵の遺棄死體九十七、わが方に損害なし

三、また野砲、迫擊砲を有する約百五十の敵が來襲したが、同地警備隊はこれを東方に驅逐、敵の遺棄死體多數、わが方に死傷なし、又〇〇部隊は卅日飛行隊と協力徐州南方卅キロの曹村附近の高地に據る敵二千を攻擊し潰走させた

四、隴海線掃蕩中のわが辻部隊は廿九日開封西方凡そ二十キロ孫白床附近ゝ黄河を渡り侵入した敵凡そ百五十を攻擊、敵は死體卅を殘して北方に潰走したが、捕虜六名の外に小銃彈藥等多數を鹵獲した、我方に損害なし

全滿埠頭料金　大改正を斷行
十月一日から實施

鐵道總局では埠頭經營の合理化を圖る見地から全滿埠頭料金の全面的改正を行ふべく鋭意研究中のところ、この程成案を得るに至つたのでいよいよ來る十月一日を期し斷行することに正式決定を見た、しかして今次改正の主眼とするところは

一、開拓鐵道會社の港灣經營の根本精神を一層具現化するため奉仕的に料金の引下げをなした

二、各港灣の料金はこれを統一する方針なるも事情の著しく異なる北鮮三港と南滿諸港の料金を同一にするは困難なるを以てこれが統一は他日に讓り、先づ大連と壺蘆島とは原則として同一料率とし更に今秋實施さるる鐵道貨物運賃改正により對大連關係において從來に比し料金負擔の增大せる營口は河北の埠頭料金と共に可及的に大連及び壺蘆島と近接せしめ從來甚しく不均衡となつてゐた營口埠頭料金の收支を調整することにした

三、從來容量貨物は四十四才又は一・二二立方米をもつて一廸としてゐたが、海上運賃と單位を一致せしめ業者の便益を圖る見地から四十才又は一・一一立方米を以て一廸とすることに改めその結果容量貨物は原則として一割内外の引下げをなすこととした

等の諸點であつて、右により全滿埠頭料金は平均して約二割の低減となり鐵道總局の受ける減收は年額約八十萬圓に達する見込みで、これが改正實施の曉は各埠頭の圓滿なる發展に貢獻するは勿論、全滿各港灣の機能發揮に一層拍車を加へるものと期待されるなほ改正された埠頭料金中主なるものを示せば左の如くである

△各港に關聯せる改正點

一、船內人夫賃
船內人夫賃は各港均一主義をとり最低率の大連のそれに一致せしめ營口ならびに北鮮三港は廿二錢より廿錢に引下げた

二、埠頭使用料
埠頭使用料は海運界不況時の緩和策として年間を通じ或は期間を定めて免除して來たが、情勢の變化により免除の特典を廢止することゝした

三、埠頭保管料
埠頭保管地域の一般利用率を向上して埠頭機能發揮の萬全を期するため埠頭保管は陸揚（埠頭搬入）後約二週間を限度とする方針をとり埠頭保管料起算日までの日間を一日一廸につき五錢以後十日間を一日一廸につき十錢、それ以後を一日一廸につき廿錢の遞增率を適用することゝした

四、解荷役賃
從來解荷役に對する料金は解荷役賃、解貨賃料及揚積賃の合算額を收受したが解荷役は接岸荷役の補助施設として一層の活用を計るため今回解積卸より荷揚積卸業に要する料金を解荷役賃とし之を（大連普通貨物）八十錢（內船積賃、陸揚賃相當額は荷主負擔、殘額船舶負擔）と定め從來の費用を半減した

五、接續賃
中繼貿易助長の見地より南滿各港に於ては普通貨物一圓三十錢を一圓に北鮮三港は一圓六十錢を一圓三十錢に引下げた、なほ艀荷役に依り接續の場合も前述の見地より接岸荷役をなしたる場合と同樣の接續賃を收受することゝし所要料金二圓卅錢（大連普通貨物）を一圓に引下げた

六、荷繰賃
從來輸入貨物は寄託又は託送の場合荷繰賃はその半額を收受することに特定されてゐた、今回荷繰賃率の引下げをみたので該特定はこれを廢止した

△各港別主要改正點

一、大連

1、陸揚賃、船積賃

品目	現行率	改正率
特産物	三三錢	三〇錢
銑鐵	三三錢	四〇錢

「注」荷繰賃との合算において引下げとなる

2、荷繰賃

品目	現行率	改正率
普通貨物	六〇錢	五五錢
普通貨物	五五錢	四〇錢
袋物	四二錢	三五錢

二、營口

1、汽船陸揚賃、船積賃

品目	現行率	改正率
青麻、甘草	一七錢	三〇錢
銑鐵、木材、石炭、苦土類、石灰類、礦石類、硅石、砂利	四四錢	四〇錢
硫安、セメント、ソーダ灰、原鹽、食鹽、麻袋	三三錢	三〇錢
普通貨物	三三錢	四〇錢

2、戎克船積賃、陸揚賃

品目	現行率	改正率
普通貨物	一八錢	三五錢
特産物	一〇錢	二〇錢

3、荷繰賃

品目	現行率	改正率
普通貨物	一八錢	三〇錢
特産物	一〇錢	二五錢
木材、苦鹽、燒酒、油類	三三錢	三〇錢

三、安東

1、戎克船積賃、陸揚賃
從來揚積各率を異にし或は料金計算單位が區々となつてゐたものを統一して取扱の簡易化を圖つた

品目		現行率	改正率
普通貨物	揚	三五錢	三五錢
	積	三〇錢	
穀物種子	揚	三〇錢	二五錢
	積	二五錢	

2、木材荷役
箇數扱を廸扱に改正した

四、壺蘆島

1、汽船船積賃、陸揚賃

品目	現行率	改正率
特産物	六〇錢	三〇錢
普通貨物	七〇錢	五五錢
マッチ、石油、アルコール	八〇錢	六〇錢
其の他の危險品	一六〇錢	一二〇錢

2、戎克陸揚賃、船積賃

品目	現行率	改正率
特産物	四〇錢	三〇錢
普通貨物	四五錢	三五錢

五、河北

1、汽船船積賃、陸揚賃

品目	現行率	改正率
特産物	三五錢	三〇錢

六、雄基、羅津、淸津

1、陸揚賃、船積賃

品目	現行率	改正率
普通貨物	七五錢	七〇錢

都邑計畫法建築細則　十月初旬公布
日本より一歩お先

國都建設の指針となる首都警察廳令によつて公布の都邑計畫法建築細則は爾來首警建築工場科に於て研究中であつたが、この程原案も出來上つたので、さらに本法の完璧を期せんと今後三段構への審議によつて案を練ることゝなつた即ち、審議は本廳內各科からなる委員會及び內務局、市公署、首警からなる委員會、次で在京斯界の權威者を網羅する諮問委員會と三段の完璧の陣容を以てするもので、之等各委員會は向ふ一ケ月に亘つて愼重研究審議の上大體十月上旬ごろ公布の運びであるが本法中特に注目せらるゝ點は時局の線に沿つて防空設備に關する規定を設けたことである、例へば遮光幕を設備しなければ建築物として完成したとは認めず、而してこれは建築主が設備するを原則とする等法規によつて防空設備をなさしめ國都の空の護りに備へやうと言ふのである、この法規は內地に於ても目下研究中のもので內地より一足先に公布しやうと各委員は頗る眞劍で張り切つてゐる、尙斯界の權威者を以てする諮問委員會の顏ぶれは左の通りである

笠原敏郎氏（營繕需品局長）鈴木英一氏（滿洲房產會社理事）莊原信一氏（同技術部長）南信氏（遞廳、南建築事務所）柴田正氏（柴田建築事務所）奥田勇氏（營繕處企畫科長）淺井豐氏（中央銀行營繕課）葛岡正男氏（營繕處技佐）稻葉軍郎氏（同）他に本廳牧野建築工場科長、田澤技佐（以上十一名）

全滿農事合作社　專務董事協議會
◇……當局からの指示事項

全滿農事合作社專務董事協議會は一日午前九時から國務院講堂で開催、產業部關係官はじめ總務廳、企業處、主計處、人事處、弘報處、興安局、內務局、經濟部、專賣總局、協和會、滿鐵、中銀、興銀、滿拓、鮮拓、金融合作社聯合會より關係者五十名、專務董事七十六名出席、左の日程により議事に入つた

△一日午前　農務司長挨拶、指示事項
午後　諮問事項答申
△二日午前　諮問事項答申
午後　協議懇談事項
△三日午前　協議懇談事項
午後　希望事項

全滿農事合作社　專務董事懇談會　指示事項

全滿農事合作社專務董事協議懇談會に於ける指示事項次の通り

一、農事合作社人的要素の改善向上に關する件　役職員の質的改善向上を圖るは當面の急務で、眞に民の公僕として官僚的惡風を淸掃し親切叮嚀、公平無私を旨とし合作社の質的技術的改善向上を圖り、合作社に對する內外の信望を昂揚せしむべし

二、農事合作社經營方針に關する件　農民の福利增進を第一とし苟くも營利主義經營に走り表面的、形式的事業を擴張して性急に業績を擧げんとするが如きは極力之を戒め漸次農民を指導敎化し、隣保共助相扶、合作社の精神を自覺顯揚せしめ以て農民の自主的組織體として其の協心協力を期す

三、本年度事業重點に關する件　重點を生產の增進、合理化の促進に置き更に金融合作社と連繫を執り必要なる資金の借入斡旋、使途の指導等に依り直接農事金融の疏通に留意し、尙各地の特性を把ろへ農村の實情と民度とに應じて健全なる事業の運營を圖る

四、合作運動による農民の指導敎化に關する件　農事合作社の根本義は農を通じて建國精神を實現するにあり、而して合作社運動の實踐に當りては何等權力の及ぶ事なく强制の伴ふ事なきを以てその本旨とする

五、實行合作社育成に關する件　實行合作社の育成に當りては形式的な組織に偏することなく自然的部落の內包する隣保協助の精神を經濟的活動の部門に於て具體化する農民の團體として最も適當なる區域によらしめ合作社組織を最も必要とする地域を選定し具體的なる事業を命じ指導育成を强化す

六、交易並格付檢查方法の整備改善に關する件　交易並格付檢查方法の整備改善は昨年度の實績に鑑み最も考慮せらるべき事項にして交易場の增設を圖り又取引方法を簡易合理化する等の方法を講じて取引を迅速ならしめ格付檢查に付ては一方に於て農民の共同精選共同出荷等を督勵すると共に他方に於ては檢查員の質的改善檢查技術の向上を計り、懇切叮嚀簡易迅速を旨として檢查業務に從事し尙檢查手數料の合理化檢查見本の返還等の方法を講じ取引方法の整備改善に努む

七、合作社役職員の配置に關する件　役職員の配置は適材適處を以て其要旨とし日系役職員の配置は原則として縣旗合作社のみに限定し實行合作社及支社又は辦事處の組織員、補導員合作員の自主的活動に期待する如くし日系役職員は巡回指導監督を爲すに止め以て事業運營を適正ならしむる如く指導すべし生產物を主體とし日系合作員を有する特別なる實行合作社支社又は辦事處等には日系役職員の配置を考慮し得るものとす

八、合作社諸經費節減に關する件　合作社の職員並に諸經費は能ふ限り節減ししかもその能率を擧げ得るやう充分考慮し農民負擔の輕減を圖る

九、共同施設並に共同農具の利用督勵に關する件　共同施設並に共同農機具については其の普及徹底未だ充分ならざるに鑑み、その利用指導を强化し中堅合作員をして利用督勵せしむ

一〇、事業資金購入に要する書類作成に關する件

一一、事業資金運用に關する件

一二、事業資金借入後の處置に關する件　事業資金借入に關しては漸次現地主要をとり中央においては單にその大綱につき查定斡旋をなすに止めんとするの意圖なるも資金の運用償還計畫等に關しては嚴に遺漏無きを期せざるべからず

貴衆議員視察團

【雄基國通】貴衆兩院東部滿ソ國境視察團一行は卅一日午前九時半雄基驛發列車で張鼓峰事件現地視察の途についた

一行は靑鶴驛より自動車で愛輿を訪れ、同地にて今回の戰鬪に參加した一將校の實戰談を聽取するか、水害のため被害甚大なり甑山、古城の現地踏查は不可能となつたので卅一日一日を以て一應視察を終り不通となつてゐる京圖線又は圖佳線の開通を待ち開通見込の場合は更に一日現地視察の上二日入滿するが、同線の開通見込立たざるときは一日正午羅津發船で淸津に向ひ淸津より列車で京城經由入鮮することゝなつた

三井耳鼻科
（電話2-4885番）
新京興安胡同101號
（電々公社本社西側）
院長医学博士　三井忠

赤軍とゲペウの暗鬪
張鼓峰事件以來激化

ソ聯沿海州における極東赤軍とゲ・ペ・ウ部隊の暗鬪は張鼓峰事件以後は相當激化しつゝある模樣で、去る廿七日のハバロフスクのラヂオは左の如く此間の事情を暴露したものとして頗る注目される、即ち

一、事件の戰鬪停止直後赤軍兵士三名は共產黨入黨志願書を提出したが更に續出の傾向にある

二、本件前後における黨員の活動は極めて效果的で黨員の個々の英雄的活動をこゝに一々指摘するのは困難な程である

と讃し、更に赤軍部隊は停戰前張鼓峰を占領日本軍を擊退したものでその勇敢さは賞讃に値すると急に正規部隊を賞揚してゐるのは噴飯に價するが、同時に赤軍幹部が從來より標榜してゐた小英雄主義が今回の事件で何等意味をなさなかつたことを裏書してゐることは興味あるものである、また同放送は中國航空公司のダグラス機の不時着事件を大げさに取上げ米國民輿論をおだてあげたが、最後に過般宋慶齡が廣東各團體の歡迎會席上「英米兩國が現在日本に供給してゐる軍需品の六十%を中絶すれば日本の對支作戰は支障を來し日本は停戰の餘儀なきに至るだらう」と言つてゐるなどゝ放送するなど、張鼓峰事件に暴露した國內の不統制混亂振りを覆ひかくす術もなく八ッ當りの逆宣傳で國民の欺瞞に躍起となつてゐる樣がうかゞはれる

ネ獨駐日大使館參事官榮轉

【ベルリン廿九日發國通】ドイツ政府は駐日大使館參事官ダブル・ネーベル博士をペルー駐剳公使に榮轉せしめることゝなり廿九日發令した

滿鐵辭令（奉天鐵道局）

新京驛々務員　職員　吉井外雄
新京列車區事務心得を命ず
（八月二十六日）

（新京支社）
北支事務局　職員　土肥武雄
新京支社業務課勤務を命ず

滿人飮食店組合

中央通署管下を除いて城內及寬城子一圓の資本金三百圓以上の飮食店三百六十七軒は業界の發展と統制を圖る見地から打つて一丸となり八月上旬特別市滿人飮食店組合を設立これが認可を四道街警察署に申請、同署で規約等につき審議中であつたが時代の要求するところであるとし認可の方針である、尙土地の特異性等を考慮に入れ各署毎に組合を置き然る上聯合會としては、組織方法に對しての意見が寬城子署より提出されてゐるが最後的決定は本廳に於てなされる筈で書類を添付した、因に組合事務所は豐樂路國都飯店內である

助產士、看護婦　合格者發表

首都警察廳衞生科に於て八月二十二日から二十七日まで六日間に亘つて施行した助產士看護婦考試の結果應募者助產士三十七名、看護婦三十三名中左の通り合格した

△助產士合格者　傳秀岩、高橋つる子、平川エイ、盧瑞霞、潘鴻貞、劉淑貞、汪淑清、王新波、雷雅潔、于金印、王瑞峰、木村トミオ（以上十二名）
△助產士學說合格　張淑英、郝蘭豐、孫志潔、李淑芳（以上四名）
△看護婦合格者　石野郁子、山脇好子、安達淺子、野元信子、八木フサエ（以上五名）

自動車運轉手　試驗合格者

去月十九日二十日の兩日に亘り首都警察廳に於て施行した自動車運轉免許及就業免許試驗合格者は左の通りである

△運轉免許　橋本秀勝、片山儀一、前田吉次、上遠野弘、下錫根、石本節、黃壽奉、崔洛俊、孫應祚、內田淸、吉永壽一、鄭鐘輝、葉水亮、全道榮、姜英澤、林應浩、金順鏞、金東慶、英宋煥、小川津盛、石川昭、金永泰、金明善、楊雲卿、李秉直、陳金源、許宗根、匡勳一、金順堂、王雨田、李壬德、文贊吉、林開華、金載恒、宮下邦男、羅泰永、遠藤三男、角田直見

△就業免許　孔逸烈、金秉化、金仁大、周元鎬、金孝健、金秀南、李仁善、李垂贊、王廣東、賀全良、金春寬、金巨福、楊興、李賓陽、梁錫虎、朴鳳準、朴列道、伊藤靜江、鄭用甲、葛原武男、李成三、朱永齡、見崎武之助、崔雲起、黃昌煥、崔鶴鳴、饒飛鐵雄、石川秀吉、金東名、尹永俊、李能勳、洪賢煥、金福鉉、鄭英德、崔逸壽、臧旭東、梅合全、蕭燕昌、王惠滿、金重根、徐渙卿、許寶森、尹燦吉、孫殿升、柿木千治、車戴雄、孫福財、張佐鄕、寶學波、任相宰、任啓宰

△特殊免許　津野英雄、李潤濤

△小型免許　大鹽謙男、宇都宮次郎、劉國臣、朴用權、張力田、白洛弘

警察首都廳佈告第二六號　新京特別市佈告第四四號　衞保第二八四號
秋季淸潔方法施行の件

茲に首都警察廳は新京特別市公署と協力し左記に據り秋季淸潔方法を施行す

市民は各其の定められたる期間內に於て淸潔方法を實施し檢查期日に當該吏員の檢查を受くへし

康德五年九月一日

警察總監　于鏡濤
新京特別市長　于靜遠

一、施行期間　自九月十七日　至檢查日

一、土地、家屋、其の他の工作物の所有者、管理者、又は占有者は淸潔方法施行の義務者とす

二、前號の義務者は指定の期間任意の期日に淸潔方法を施行し檢查期日に檢查を受くへし

三、止むを得さる事情の爲淸潔方法施行期間內に施行し得さる者は檢查期日に其の理由を當該吏員に申告し其の事由の止みたる日より二週間以內に淸潔方法を施行し當該吏員の檢查を受くへし

四、淸潔方法の施行は左記標準に據り施行すへし

（1）淸潔方法を施行するには雨天は勿論曇天の日を避くること
（2）住屋及物置等に在る家具其の他の移動し得へき什器は全部屋外交通の妨と爲らさる場所に搬出し家屋の內外什器等を掃除すること
（3）倉庫內に格納せる多量の物品は之を屋外に搬出するに及はすと雖も精戶を開放し通風採光を圖り掃除すること
（4）天井裏又は床下にして其の內部に出入し得へき構造の家屋に在りては天井裏又は床下をも掃除すること
（5）疊、敷物、寢具、衣類等は三時間以上日光に曝すこと
但し日光の爲褪色の虞あるものは室內大氣中にて乾燥せしむるも妨なし
（6）水溜枠、井戶、日常食料品置場、厨房、浴室、煙突、穴倉、地下室、塵芥箱、下水溝、下水溜、厠嘶其の他不潔に涉る箇所は特に丁寧に掃除し破損の箇所は之を修理すること
（7）家屋、物置等を掃除したる後は通風採光を圖ること
（8）邸宅內卑濕の場所は土砂、石炭灰又は木灰を敷き其の乾燥を圖ること
（9）塵芥其の他の汚物は火災の虞なき場所に於て燒却するか又は容器に納め若は散亂せさる樣集積し運搬に便にして交通の妨害とならさる場所に置くこと
（10）現に使用する井戶は浚渫すること
（11）家宅周圍及接近道路の雜草を除去すること

一、檢查日割區域

檢查月日	警察署名	所轄派出所又は分駐所名
九月二十六日	順天署	明倫街、崇智路、孟家屯
同	和順署	和順公園、拉々屯、獾子洞、直轄
同	寬城子署	北五條通、北十條通、直轄、范家溝子
九月二十七日	順天署	白菊町、興安通、范家店
同	和順署	嶺東路、民豐路、驛站
同	寬城子署	韓家店、散步關、權家營子
九月二十八日	順天署	淸和街、東朝陽路、大狐楡樹
同	和順署	樂土街、何家屯、靠邊孫
同	寬城子署	寬城子街、軍用路、老西窩堡
九月二十九日	順天署	同治街、義和路、大隋家窩棚
同	中央通署	朝日通、八島通、富士町
同	長通路署	北大街、東三道街、東二道街
九月三十日	中央通署	日本橋通、驛前
同	長通路署	直轄、平康里、東三馬路
同	四道街署	直轄、自强街、豐樂路
十月一日	中央通署	桔梗町、西二條通、西公園
同	長通路署	東大橋、興運路、東新京驛前
同	四道街署	九聖祠、新市場、西三馬路
十月三日	中央通署	東二條通、大和通、東五條通
同	長通路署	東四道街、東安屯
同	四道街署	大同公園、大新開路、南嶺
十月四日	長通路署	八里堡、楊家店、金錢堡
同	四道街署	雙德店、三家子、黑嘴子

但逢雨天第次順延（但し雨天順延）

訪歐使節團だより　③
颱風の中を香港へ
＝隨行記者友松敏夫記＝

△颱風

八月九日午前七時照國丸は上海の郵船碼頭を離れて黃浦江を下りはじめた、昨日の炎天とはうつて變つて今日は雲の去來が慌だしく時々激しい風が吹いて重く濁つた水面に白い波頭を立てる、暴風雨の前兆だ

黃浦江と揚子江の合流點まで僅かに八哩餘、船は早くも揚子江に入つた、渺茫たる大海原を思はせる長江は兩岸が霧にかくれて見えない

風は次第に强さを增して檣からヒユーヒユーとなつてゐる、空は既に一面灘雲を流した樣に曇り、雨をはらんだ斷雲がはやての樣に走つてゐる、船の震動も激しくなつてスモーキングルームなどで話し合つてゐた船客達もいつの間にか船全體が何か不快なものに蔽はれて了つた樣に默々とあらしの中を進んでゐる、船が長江を出て了つたのは午後一時頃だつた、もうすつかり低氣壓の中心に入つてゐる、大きな濁つた浪が左舷にぶちあたる度に船體がミシドンと音を立て始めた、左舷が傾いて荒れ狂ふ波浪が見えると右舷は空ばかり見えてバラとつぶての雨か散る、へさきが波の中に頭を沒する樣になる、ともは高く尻を上げて此の一萬數千噸の巨船も案外だらしがなく飜弄され始めた、時々船腹邊りでだんと大きな音がしてぐら〱と搖ぐ、ゴウゴウと耳を聾する海鳴り、不氣味な振動、猛り狂ふ怒濤、昔であれば無垢な處女が海神の人身御供に上るところだ、朝の食事の賑かさに較べて晝の食事はひつそりしてゐる、何だこれしきと云つてゐた連中も變な恰好で慌てゝ食堂から馳け出すのは滑稽の至りである二丈餘の波がデッキを洗ひ雨合羽を着た船員達がしつかとロープで體を卷いてそれこそ命がけの作業だ、船長にきいて見ると大したしけぢやないが甲の下位だと云つた、どの程度か大したものでないか知らぬが甲の下だつたら澤山である、韓團長も甘粕副團長も船には非常に弱い、船室にとぢこもつたまゝたうとう翌朝まで出て來なかつた、夕刻五時ベッドの中でもうろうたる意識の中にあらしの音と交つてけたゝましい汽笛が數回吹きならされた、本船ばかりでなく外でも他の汽笛がなつてゐる、起き上つて丸窓から海を見た途端、驚いた、何か眞黑い大きなものが目の前に塞つてゐる、よく見ると汽船の後尾だ、しぶきの中に船名がちらりと見えた、赤く塗つたスクリウが見える程高くなつて相手の船體がおいかぶさる程に迫つて來た、衝突だ、荒れ狂ふ東支那海の眞只中で今將に大椿事が惹き起されんとしてゐる、泣きさけぶ婦女子の悲鳴、慌だしく走る足音、船員の怒號吼える海、もう助らぬと思つた瞬間大きなうねりが高く相手の船を搖り上げて船尾を遠く持つて行つて了つた將に天佑と云ふべきである、然し若し船が衝突した時には國際的特ダネになつたがなあと暴風雨中の丁字形の衝突、沈沒、遭難者の救助作業等想像あつらへ向のニユースが打てたかも知れぬとおそろしいことを考へた、こんなことを書くとおこられるかも知れぬ翌十日朝なぎの中を船は福建沖を何事もなかつた樣に走つてゐる

サクラ印鐵管繼手
各寸法在庫豐富
建築用　建具金物　各種在庫豐富
新京長春大街二〇五
安坂新京支店
電②三八四八

たゝみ
山村疊店
西七馬路　領事館西側
電話(2)二二七九番

讀者の領分

投書歡迎　中傷不可

家賃に就て一考を煩す

先日の家主と店子の爭議問題に對し餘りにも其の裁きの不公平なるを憤慨するものである、大體順天署保安係の裁きに引用した具體的他地家賃の如何に付いて一應考慮されたものか何うか。

日本內地に於て一疊五十錢乃至一圓の部屋代に比較し滿洲なればとて平均五圓を標榜するが如きは如何なる根據に出でしものか專門家に一問す可し、其の自由競爭の弊を利用し居るのみならんと。

事は唯坂本ビル一事に止まらず必ずや輿論の湧く大勢は決河の如く起るならん。

一事滿洲國官吏なるが故に不當の呼ばはりをなせしは更に不平等なる言ならん、即ち現在官舍無く、かとて宿舍手當なく普通一般のサラリーマン同樣の境遇に甘んじ居るは唯々日本人の發展を思はんが爲試みに滿鐵を見よ他會社を見よ何と其の給與の不可解なるを、其官吏の素質に疑惑を挿んだ、此度の如き實に解するに難からん、自分は中等校卒滿洲國屬員にして給與令通り六十圓を頂戴致し居るも滿洲建國に干與する關東軍を初め高位高官、お偉方の此方面の認識不足に一驚して居る

先日の家賃通りで、それに加へて朝夕十六圓の食費、六圓の晝食、六圓のバス代、何が殘るか、月給日から無一文の狀態、新聞社の方々も余りに輕薄に成行を結論付けるが能でなく、大衆輿論の指導機關として今一應の調査考察を促す次第なり（Ａ生）

無料乘客の反省を促す

ラッシュ時に於ける六號線乘客の不便を交通會社當局は餘りに無視しすぎはしないか。バスが唯一の交通機關たる當地域に車輛四〇分而も常に滿員の爲乘車不能なる事屢々あり。而るに斯くの如き當線に於て多數の無料乘客は滿員にも拘はらず本然と座席にあり有料乘客者は吊輪に下る珍現象を呈して居る。これらは一般利用者總てが內心に感じて居る不滿である。多數乘客の爲反省を促がしたい。當地域も多數の學校官衙存在せる今日更に角斯かる不便極まる現狀を考慮しバス當局者の改善を切望する。（慷慨生）

造詣深き斯界の權威
貴重な研究發表
第三回鮮滿聯合醫學會日程（上）

三日四日の兩日に亘り新京日滿軍人會館で開催される第三回鮮滿聯合醫學會に於けるプログラムは左の通りである

第一日

九月三日（土曜日）
午前八時開會

講演

一、「トリプシン」の作用に就て（抄錄）泉正一、田中武、照井二郎、（奉天）
二、「フオスフアターゼ」の形態學的研究方法（演說）高松英雄（奉天）
三、正常諸臟器細胞に於ける「フオスフアターゼ」の分布（抄錄）高松英雄、兒玉貞雄、本池勇三、樗木百次郎（奉天）
四、抗腎臟ホルモン（CONTRANEPHROHORMONE）に關する研究（演說）白龍、德光美福（京城）
五、各種性「ホルモン」の植物成長に及ぼす影響に就て（抄錄）馬淵純文（奉天）
六、腦下垂體機能が白血球に及ぼす影響特に（モノチーテン）に就て（抄錄）宮下義正（京城）
七、犬、猫、家兎腦下垂體剔出法並に腦下垂體失墜症候の批判（抄錄）西尾直人（公主嶺）
八、破瓜期甲狀腺肥大の統計的觀察（抄錄）野田剛一郎、權忠善（奉天）
九、糖尿病を伴へる肢端肥大症の一例（抄錄）櫟本元文（新京）
一〇、紅麴（紅酒酵母）の酵素作用に就て（豫報）（抄錄）謝秋濤（奉天）
一一、濁血貧血家兎血清內造血性物質に就きて（演說）宮田佾（京城）
一二、酸化型醱酵に於ける「ヴイタミン」並に有機酸類の變動に關する研究（抄錄）李錫申、崔錫根（京城）
一三、VITAMIN B1作用機轉に關する考察（抄錄）牧野堅（大連）
一四、VITAMIN Pの研究（演說）森井四郎（大連）
一五、小兒「ヴイタミン」B1代謝に就ての知見（第一報）（抄錄）竹原淑文、高井俊夫（京城）
一六、無機鐵の連續的投與に關する研究（演說）林宣正（奉天）
一七、魚類血液の化學的成分に就ての研究
第一篇　淡水魚類の春秋兩季に於ける血糖量の變動に就て（抄錄）梶錫根（京城）
一八、人體白血球原形質內水素「イオン」濃度に就て（抄錄）波多野輔久、川野宗義（奉天）
一九、寒冷自家血球凝集反應を以てする豫後判定に就て（抄錄）井上國久（京城）
二〇、一酸化炭素の生化學的研究（演說）松本貫一（奉天）
二一、血液中のCO—HB測定法としての「ピロタンニン」酸法の改良（抄錄）小松富三男（奉天）
二二、弗化物（NAFI CA F12）投與家兎血清「カルシウム」及び無機燐の變動「附」赤血球、白血球數血色素含有量、赤血球沈降速度、血液凝固時間及び血壓（抄錄）須川豊（京城）
二三、低酸素血狀態に於ける含水炭素新陳代謝に關する實驗的研究（抄錄）笠原源四郎、森利通（奉天）
二四、吉田式微量血沈計より見たる二、三の實驗例（抄錄）吉田松一（鞍山）
二五、微毒家兎過「カルシウム」血症の本態に關する研究「抄錄」金南鎬（京城）
二六、諸種瓦斯吸入時に於ける左右心血內血糖含有量に就て（演說）田中武（奉天）
二七、膽汁及泌液の分泌及組成並に此に影響する各種因子の實驗的研究（來賓）小澤修造、正岡勇、北脇行男、木谷威男、築山義雄、一井卓、杉浦達也、多田治（阪大）
二八、細尿管間隙に就きて（抄錄）日高常彦（京城）
二九、腎細管機能の吟味（抄錄）拓殖幸雄（大連）
三〇、腎臟疾患と血清沃度酸値（第二報）特に所謂尿毒症毒素に關する考察（演說）
三一、滿人健康者の心臟「レントゲン」像に就いて（抄錄）城野寬（大連）
三二、高血壓を呈せる患者の臨床統計的觀察（抄錄）梁錦堂、侯宋泗（奉天）
三三、卒中發作と血壓及び心律動の變調（演說）簡崎哲四郎（京城）
三四、簡單な血壓計の紹介と淺側頭動脈の血壓（抄錄）春田丑雄（平壤）
三五、「ロイマチス」と赤血球沈降速度の特異性に就て（抄錄）田上賴之（旅順）
三六、諸種中毒患者の統計的觀察（抄錄）王祖楷（奉天）
三七、最近五ケ年間に於ける入院患者死亡に關する統計（抄錄）小島順（奉天）
三八、移動性盲腸症の臨床的觀察（抄錄）河原俊典（奉天）
三九、諸種肝臟疾患に於ける血液像の統計觀察（抄錄）渡邊文雄（奉天）
四〇、硫黃注射による發作性血色素尿症の治驗例（抄錄）伊藤孫華男、鈴木道三郎（奉天）
四一、內科的疾患と「ワ」氏反應との關係に就て（抄錄）津澤勝（奉天）
四二、氣管支性喘息の原因並に治療に對する知見補遺（演說）小山茂輝（大邱）
四三、肺炎の臨床統計的觀察（抄錄）竹山喜代子（奉天）
四四、乳兒肺炎の血清化學的研究
四一、無機燐及び「カルシウム」量に就て（抄錄）太田正（大連）
四五、實外の經過をとれる肺炎雙球菌性腦膜炎二例（抄錄）池袋文哉（朝鮮）
四六、各種急性熱性疾患に於ける赤血球沈降速度に就て（抄錄）李永春（新京）
四七、農村に於ける學校兒童の微熱に就て（抄錄）北里亨（奉天）
四八、自動蘇生器の研究實驗（演說）杉田秀馬、（原田部隊付）
四九、最近十ケ年間我教室に於ける食道異物に就て（抄錄）三好麗男、梅津壽兵衛（京城）
五〇、七十六匹を算したる外聽道有生異物（蛆）の一例に就て（抄錄）小島錄（奉天）
五一、乳兒食道異物例（抄錄）岩田龍生（新京）
五二、長期氣管支異物の實驗的研究
一、臨床例並に統計的觀察（抄錄）早間雅博（奉天）
五三、口腔底皮樣囊腫に就て（抄錄）緒方正（新京）
五四、耳混合腫瘍の一例（抄錄）堀內純一（哈爾濱）
五五、氣管乳嘴腫並に其直達的除去法に就て（抄錄）荒井章（奉天）
五六、先天性喉頭橫隔膜の一例（抄錄）肥留川恒一郎（大連）
五七、鼻閉肺の結核感染に及ぼす影響に就て實驗的研究（演說）早川市藏（奉天）
五八、中耳結核の一治驗例（抄錄）大塚眞太郎、近藤政次（大連）
五九、嗅覺障碍を述べ毒瓦斯に及ぶ（抄錄）松井太郎（奉天）
六〇、胃病診斷法に就て（來賓）小野寺直助（九大）
六一、赤血球の物理化學的研究（特別講演）中村拓（京城）

講演

六二、所謂二硫化炭素精神病に就て（來賓）三浦百重（京大）
六三、精神病患者に對する滿洲「チフス」病源「リッケッチア」の發熱療法的價値に就て（抄錄）賈連元（哈爾濱）
六四、精神肛門反射の研究（第一報）外括約筋に就て（抄錄）緒方維弘、渡邊儀行（奉天）
六五、腦脊髓液の吸收裝置としての腦脈絡叢上皮細胞（演說）戶田三郎（京城）
六六、間腦と循環器機能障碍に關する實驗的研究（演說）稻田宣男、油谷友三、小笠原義夫、成松英信（京城）
六七、氣管「カニウレ」挿入の血液瓦斯代謝に於ける肺の機能に及ぼす影響についての實驗的研究（豫報）（抄錄）岩田清道（新京）
六八、防毒面に對する呼吸運動の調整（抄）湯淺浩一（奉天）
六九、滿洲國に於ける冬期の寒氣に對する人體の適應力に就て（來賓）正路倫之助（京大）
七〇、咬耗並に咬壓の生物學的研究（第一回報告）（抄錄）大島新治（奉天）
七一、朝鮮人の上肢皮下靜脈（生體）に就いて（演說）鄭一千、李德鎬（京城）
七二、滿人特殊婦女の骨盤に就て（抄錄）上村武一（鞍山）
七三、內分泌臟器の動作電流に就て（演說）挾間文一（京城）
七四、腎神經叢切除に關する實驗的研究（第一報）（演說）松崎七美、金承鉉、宮田寬（京城）
七五、ON THE COMPERATIVE HISTOLOGIE OF THE ELLIPSOID OF THE SPLEEN（演說）H・S・D・GARVEN（奉天）
七六、十二指腸憩室（抄錄）魏恩臨（奉天）
七七、絨毛結締織の形態學的研究（演說）木村清（京城）
七八、奉天、安東兩省出身滿洲人（三人）の指紋に就て（第一報）（抄錄）山本昇（新京）
七九、朝鮮人兒童の腹部脂肪厚度と上膊圍との相關（抄錄）孫潤鎔（京城）
八〇、朝鮮人中等、專門學校生徒の生體測定成績（抄錄）李炳南（京城）
八一、朝鮮學童と非學童との體格比較（抄錄）婁永甚（京城）
八二、滿人壯丁の榮養體格指數に就て（抄錄）栗原春雄（承德）
八三、精囊機能檢查法（豫定）（演說）松見一男、柳原英（大連）
八四、假性半陽の二例並に本邦に於ける半陰陽に於て（抄錄）山岸良治（新京）
八五、陰莖癌腫並に下腿癌腫の各一例（抄錄）山元貞義、松尾寬（新京）
八六、睾丸腫瘍の三例（抄錄）簡仁南（大連）
八七、副睾丸結核の統計的觀察（抄錄）大野兼二、前田茂穂（奉天）
八八、腎臟水腫に因する遺尿症の一例（抄錄）森薰（奉天）
八九、非觀血療法によりて自然排出を來せる興味深き輸尿管結石の三例（抄錄）一番ケ瀬久（奉天）
九〇、皮膚疾患に於ける「ポルフイリン」尿に就て（抄錄）村山實（新京）
九一、滿洲醫科大學皮泌科敎室最近十ケ年間に於ける黴毒療法の統計的觀察（演說）北村精一、前原裕、衛藤勝、木村貞夫、安陪幸人（奉天）
九二、軟性下疳に對する一沃度フオルム一人工太陽燈療法（抄錄）田崎龜夫（哈爾濱）
九三、鼠溪淋巴肉芽腫症に對する「フライ・アンチゲン」「テラポール」併合療法に就て（抄錄）秋山敏夫、前原裕（奉天）
九四、鞍山市滿洲人小學兒童の黴毒血清反應檢查成績に就て（第一報）（演說）山岸良治、加納豊成（鞍山）
九五、鼠癩菌に關する二、三知見―癩の研究（續報）
九六、癩の研究（鼻腔性內抗酸性菌に就て）（演說）周防正季、市原鶴雄、多田景義、竹內竹三（朝鮮）
九七、朝鮮人癩患者齒芽齒の組織學的研究（演說）平下證（朝鮮）
九八、男性癩患者の肥大乳腺の研究（演說）周防正季、栗原輝信（朝鮮）
九九、諸種皮膚疾患の血清中及び皮膚組織內VITAMIN Cの含有量に就て（抄錄）鈴木誠一（奉天）
一〇〇、「ヴイタミン」C缺乏に依る所謂壞血病性苔癬に就て（抄錄）安井修一、鈴木誠一、前原裕（奉天）
一〇一、皮膚疾患に於ける尿酸度に就て（抄錄）高木斌（新京）
一〇二、〃HAUTHORMON〃（〃ESOPHYLAXIN〃）の所謂〃ESOPHYLAXIN〃の臨床的治療效果に就て（演說）片岡八束（京城）
一〇三、幼若家兎實驗的一ガラクトーゼ一白內障（演說）景崇德、佐々木統一郞（奉天）
一〇四、「コーヌス」の研究（日滿兩民族比較研究）（抄錄）腦屋秀夫（新京）
一〇五、尿毒症に併發せる眼底變化の臨床的觀察（抄錄）三根元（大連）
一〇六、「トラコーマ」の角膜合併症の治療（抄錄）永山寬（新京）
一〇七、人眼角膜神經の顯微鏡學的研究（抄錄）平野進（奉天）
一〇八、水禽鶩啄傷に因る外傷性白內障例（抄錄）井幡清一（哈爾濱）
一〇九、網膜色素線條に就て（演說）諫山博之（大連）

朝鮮庭球軍を迎へ（1）

滿洲軍監督　加藤金保

（一）噂に吃驚した鮮軍の實力

滿鮮一如が水土に、或は庭球に、型の如く結ばれ吾々參加者は勿論何人もが今回催された大滿洲帝國體育聯盟の此の擧に對し心ゆくまで或る意味に於てスポーツ獨特の力强さを感じたことであらう。目下日本では荒木文相は『スポーツの武士道化』を說き且之れが渾然一體化すべく努力してゐるが、吾人に言はしむればスポーツの武士道化は今更口喧しく說く必要もなくスポーツマンの何人もが不知不識の間に自から發揮してゐるもので、例へば庭球選手がラケットを握りコートに立つ場合、敵に一步も讓らずと言ふ精神併して若しベストを盡し敗れたりとも敵を憾らず、正々堂々飽くまで敵に情誼を厚くする、これ即ち武士道である。

が、假りにも鋒先を交へる以上、敵であるからには是が非でも、戰捷しなくてはならぬそのためには敵は、本夏伊勢神宮競技に於ても、四組まで準決勝戰に殘し堂々優勝した日本の代表的選手の揃ひである。これに損て〻滿洲軍は、明治神宮に伊勢の神宮にマダ一回も遠征したことがない。敵の强味は噂に聞き且つ過去京城で活躍した在新京選手の口から異口同音恐らく滿洲軍は一回戰で敗れるだらう!!と考へた程度であつた。これだけ聞けばたいがいのものは大體首肯出來ると思ふが、當時滿洲軍の監督であつた私初め選手が持つ氣持を率直に言へば滿軍がどの程度まで、鮮軍に喰入ることが出來やうかが興味を唆る問題であつたらしい

×　×

（二）掉尾の豪華版展開

かくて二十七、八の決戰日は來た。我軍の參謀格たる鷹澤副監督を中心に沿線から集つた選手と顏を見合せながら旭ホテルで敵のメンバーを片手に謀議を練つて見たが（瀨戶、權）（黃基成、朴龍善）等の組が目ざはりになつて、味方のオーダーが容易に出來そうにもないのが時間の切迫に餘儀なくされて、漸やく作り上げたもの〻結局はなるやうになれ!!と言ふ氣持の中に試合開始の午後一時が來た、宮澤大會長の挨拶に次で兩軍の握手を終り試合の火蓋は切つて落されたのは吾等が永久に記念すべき八月廿七日秋空高く晴れて絕好の庭球日和、同治街の電々コートは時ならぬ人垣で埋められ、ファンの拍手場の進行につれて、ゲームの進行に本年掉尾の豪華版そのものである

（三）第一日は新京、大連の檜舞台だ

第一日（二十七日）の試合に於て特記すべきは新京代表選手工藤、谷岡組の奮戰であつた、工藤組が後半戰に於てメキ〳〵往年の當りを見せて來たことに就ては屢報の通りで併して本大會初日敵の副將格であり餘りにも噂の高い球界の寵兒瀨戶、朴組を一回戰で見事に打ち破り場內破れんばかりの拍手を浴びつゝ更らに本夏伊勢神宮で優勝した日本のナンバー・ワンたる黃、權組を終始壓迫し三—四で實に名をなさしめたりとは言へ當時觀衆の凡てが感じたことであらう皆の工藤組には流石の敵も心膽を寒からしめたことであらう、我滿洲球界として大いに賞讃に値ひすべきものがあると同時に朝鮮軍石川監督の言を以てすれば剛球に損て〻非常に試合が巧みであると言ふ事だ。それに次で滿洲軍側の大連代表選手兩部、川元組が二回戰で敵の四將白、渡邊組を四—一でアッサリ片付け續いて第三回戰で三將格たる金英基組を四—二で葬り、餘勢を驅つて例のサプイスに終始我軍を惱しつゝあつた金、鄭組との對戰となつたが流石の兩部組も力鬪空しく四—一で敗れ金組に勝ちを讓つたりとは言へ彼れ程頭で試合する後衛は一寸他に見られまいと朝鮮軍の誰人もが語つてゐた。實に範とすべきプレヤーではある。然を言へば新京代表の鐵組及奉天代表の川眞田組に相當期待をかけてゐたが此の日ばかりはもろくも敗れたのは殘念至極、併し其反面に斷然新京代表選手の工藤組と大連代表の兩部組が異彩を放つてゐたのは各々其地方色を赤裸々に表して滿足であつた

本命馬の舞臺
秋季第二次第四日

新京秋季競馬第二次レースの第四日目は中斷明けの競馬に人氣を呼んで時ならぬ大人滿員を呈しレースからレースへ熱狂を演じ頗る盛況裡に終つた、當日は待望の穴概してなく、第七レースに於て菊香（內村）複穴五十五圓六十錢を出したるに止まり他は大體に於て本命馬の舞台に平凡なるレースに終つた、當日に於ける成績は左の通りである

▲天氣晴　馬場良
▲入場人員　二、二〇四名
▲馬券　一〇九、〇三〇圓
▲ガラ　一四、九九〇圓

第四日成績

▲第一競馬（四頭、二、二〇〇米）1金駒（二分五七秒一）2新京若鷹3哈克洋　配當—單六圓四〇、搖彩票1七〇圓四〇、等外五圓八〇
▲第二競馬（三頭、二、〇〇〇米）1雲妙（三分一八秒）2第三菊勇3玉松、配當—單六圓九〇、搖彩票1九八圓一〇、等外一二圓二〇
▲第三競馬（五頭、二、二〇〇米）1里仙（三分一三秒）2新松錄3谷、配當—單八圓七〇、複1五圓八〇2五圓七〇、搖彩票1二〇四圓八〇、等外二一圓三〇
▲第四競馬（八頭、二、〇〇〇米）1丹友（二分四七秒四）2撫順伊勢3麥、配當—單九圓六〇、複1六圓八〇2一圓八〇3一三圓一〇、搖彩票1四三〇圓2一二二圓八〇3六一圓四〇、等外三〇圓七〇
▲第五競馬（七頭、二、〇〇〇米）1金鏢（二分四〇秒）2金英3蕊津、配當—單二八圓六〇、複1九圓2六圓三〇、搖彩票1二七六圓四〇2六九圓一〇、等外一七圓二〇
▲第六競馬（七頭、一、八〇〇米）1新京山風（二分四五秒）2午利3寶勝、配當—單一一圓八〇、複1七圓三〇2八圓七〇、搖彩票1三四八圓一〇2八七圓、等外二一圓七〇
▲第七競馬（七頭、二、〇〇〇米）1福孝（二分五〇秒二）2菊香3開進、配當—單一六圓八〇、複1一〇圓四〇2五五圓六〇、搖彩票1三四五圓六〇2八六圓四〇、等外二一圓六〇
▲第八競馬（八頭、一、八〇〇米）1吉功（二分二九秒八）2第二矢風3妙妙、配當—單八圓一〇、複1五圓五〇2六圓八〇3六圓一〇、搖彩票1七六六圓2二一八圓八〇3一〇九圓、等外五四圓七〇
▲第九競馬（八頭、一、八〇〇米）1第二惠駒（二分五一秒三）2雄進3先頭、配當—單九圓六〇、複1六圓一〇2三〇圓六〇3七圓、搖彩票1八七八圓2二二五圓八〇3一二五圓四〇、等外六二圓七〇
▲第十競馬（四頭、一、八〇〇米）1北龍（二分三一秒一）2精養軒3大風、配當—單一一圓三〇、搖彩票1二八一圓六〇、等外二三圓四〇
▲第十一競馬（五頭、二、四〇〇米）1第二春花（三分三一秒三）2瑞陽3大江戶、配當—單八圓八〇、複1六圓五〇2一〇圓一〇、搖彩票1三三二圓八〇2八三圓二〇、等外三四圓六〇
▲第十二競馬（四頭、一、八〇〇米）1舞鳥（二分四五秒）2第一光3奉天木曾、配當—單一〇圓六〇、搖彩票1二六〇圓二〇、等外三二圓五〇
▲第十三競馬（三頭、二、〇〇〇米）1大根地（三分七秒）2八二輝3公天、配當—單一三圓六〇、搖彩票1二四三圓二〇、等外三〇圓四〇

醫療機關關係者職業能力申告令

【京城支局】國民精神總動員法に基く醫療機關々係者の職業能力申告令は去る廿四日附勅令を以て公布され、來る十月一日から實施される豫定であるが、之に伴ふ同法施行規則は目下總督府警務局に於て立案を急ぎ來る九月中旬頃には完成すべく實施準備を進めており之れが實施によつて官公私立の病院は勿論個人病院醫院各自が保有する特殊技能を明確にし非常時は勿論、平時に於ても我が衛生施設の完全を期し得べく期待されてゐる

大口歡迎
滿洲屋質店
電話(三)二四八〇番
祝町二丁目銀バス向

產婦人科　內科　性病科　齒科
河野醫院
醫學博士　河野省二
卿閑之助
主任產婆　天野ラサエ
入院往診隨意
豐榮路中央飯店前三中井東半丁

防共協會を設立

【京城支局】總督府警務局では今回防共國策に順應して官民一致强力なる組織の下に防共思想の普及徹底を期し〃國體〃の明徵にし以て日本精神の昂揚を圖るため、朝鮮防共協會の組織を企圖し豫て準備中の處最近之が組織を完了、近く各道關係主務者の會同を催し地方組織並に具體的、活動方法等を協議實行に移すことになつたが、其の概要は左の如きものであり、設立趣意書及同規約を八月三十日附發表した

一、組織
總督府內に本部を置き總裁顧問、會長、評議員、幹事及主事等を各推戴若くは依囑し各道に聯合支部を置き又必要に應じ各警察署に支部を置き其の下に地方の實情に應じ防共團（名稱は實情に應じ適宜に作ること）防共部を組織し此等一連の各團か有機的連絡の下に所謂國民防共の實を擧げんとす

一、防共思想の宣傳方法
（イ）機關紙の發行、本部に於て定例的に機關紙を發行し各方面に配布す
（ロ）防共團員の指導訓練を爲す
（ハ）講演會座談會防共週間又は防共デー等を開催すると共にパンフレット、ビラ、ポスター等を作成配布す
（ニ）關係方面と連絡し所謂主義者の善導を圖る
（ホ）防共上必要なる事項の調査研究をなす尚近く評議員會を開催して其の基本的確立を計ると共に最近の機會に於て思想戰展覽會を開催する爲目下準備中である

撫順—鐵嶺間　自動車線
一日營業開始

鐵道總局では旅行者の便宜をはかり一日より撫順—鐵嶺間（六十五キロ）自動車線の運轉營業を開始することになり一日正式に發表した、同區間は每日三往復で發着時刻は左の如くである

△撫順、鐵嶺間
八時發　十一時着
十一時發　十四時着
十四時發　十七時着

△鐵嶺、撫順間
九時發　十二時着
十二時發　十五時着
十四時發　十七時着

九月一日より第二補充兵も屆よ

【京城支局】京畿道警察部發表—去る廿三日陸軍省令第三十號を以て兵役法施行規則が改正せられ從來服役上の屆出義務なかりし第二補充兵（但し昭和六年以降徵集のもの）も歸休兵、豫、後備兵及第一補充兵同樣陸軍服役上の屆出を要することゝなり九月一日から施行せらるゝことゝなつたから九月一日現在、朝鮮に在住するものは九月十四日迄（九月一日以降居住するものは居住の日より十四日以內）に師團長宛在留屆を居住地所轄警察署長に提出を要するが歸休兵豫後備兵、補充兵にして船舶國籍證書を有する船舶の船員たる者醫師法第一條第一項各號の一に該當するに至りたるもの又は藥劑師免許證若くは獸醫師免許を下附せられたる者自動車運轉免許を下附せられたる者も夫々屆出を要し若し所在不明の者あるときは戶主より其旨屆出を要する、尙右の屆出を爲さない者に對しては相當罰則もあるから屆出を怠らない樣注意が肝要である

朝鮮で航空機製造事業法施行

【京城支局】第七十三議會において議決された航空機製造事業法は內地においては三十日より同法を實施するが朝鮮ではこの航空國策に順應し同日附を以て同法の一部及施行勅令並施行規則を施行することゝなつた、同法は航空工業の保護助長を圖り航空機械の規格を統制して優秀低廉なる航空機の大量生產を便にし以て我國航空機工業の發達と國防第二陣の强化をはからんとするものであつて航空工業に關する我國最初の法令として其の成果を期待されてゐる

戰歿軍馬慰靈祭

「功兵に劣らず」と軍馬の慰靈祭が今秋を期して全國的に擧行されるが、馬產王國岩手縣では特に盛大に執行する事ゝなり十月廿四日靖國神社の例祭を期し縣內十三產馬組合を單位とし支那事變で護國のため戰歿した軍馬の慰靈祭ならびに現在活躍中の軍馬の武運長久祈願祭を執行する（盛岡發）

臺灣に移住計畫

新農產振興策の徹底を期し臺灣總督府においては官營移民事業と併行して明年度から十ケ年計畫をもつて內地農村から優秀な農民指導員五千名を迎へ、一部落一指導員を原則として全島農村に隈なく配置し革新農業の第一線戰士として農業の多角化、集約化を促進し農村經濟の繁榮に資せしめることゝなつた（臺北發）

野猿の放し飼ひ

和歌山縣勝浦の孤島「中の島」を國立公園施設の一として五ケ年計畫で熊野產の野猿數百頭を島內に放ち島全體を群猿化し野猿生態を觀光客に自由に觀覽せしめようといふ珍らしい計畫が支廳公園係山本技手らの肝煎りで熱心に進められてゐる（和歌山發）

滿洲曹達　株主總會

滿洲曹達は來る九月十日大連甘井子支店にて定時株主總會を開催、本年度上半期決算報告その他を附議するが、最近の重役會議にて八分の初配當を內定した模樣で近く當局に認可を申請する筈である

商況欄（一日後場）

●大連株式（短期）

	寄付	大引
五品	一四、一〇	一四、一〇
東新	一四七、八〇	一四八、〇〇
滿業	一七七、五〇	一七九、一〇
同新	六一、〇〇	六一、〇〇
鐘紡	三三六、〇〇	三三七、三〇
滿鐵	—	—
大新	八六、一〇	八四、〇〇
土木	一〇、〇〇	—
豆新	一六、〇〇	—

新京取引市況

先物	寄	引	出來高
●大豆			
九月限	五、四三	五、四五	一四車
十月限	—	—	
十一月限	—	—	
●高粱			
八月限	—	—	
九月限	—	—	
十月限	—	—	
十一月限	—	—	

手形交換高（一日）

一四六枚　五九〇、〇六六、〇〇

甘黨の店
やま屋
ダイヤ街
電話36807

民事商事刑事訴訟
法律顧問及鑑定
會社組合設立手續
特許商標出願審判
原法律特許事務所
新京事務所　新京曙町三ノ四　電話3四七二四
奉天事務所　奉天浪速通廿八番地ミヤコビル　電話3一三一六番
衆議院議員　日本辯護士協會理事　日滿法曹協會理事　陸軍大臣指定軍法會議辯護士
辯護士　辨理士　勳四等　原惣兵衛
陸軍大臣指定軍法會議辯護士
律師　法學士　小松久雄
律師　法學士　田崎昌亮

營業種目
店舖改造
家屋修理
家具製作
建具一式
古くて信用ある店
大經路二〇七號
長岡木工所
電話(2)三三五七番
建具の御注文はぜひ長岡へ
注文品製作專門店

綠醫院
入院の設備あり
住吉勝也
長春大街三〇二護國般若寺筋向
電話(2)五一〇〇二番

一、本店　東京市日本橋區室町二丁目一番地
一、資本金　一億五千萬圓（全額拂込濟）
一、取扱品目　砂糖、麥粉、外米、安平、織物、陶器、紙、燐寸、石鹼、茶、麻袋、セメント、諸罐詰、其他食料日用品、雜貨類、機械、石油、乾電池、自動車、鐵道、橋梁用品一切、電氣機械、具類、蓄音機、ストーブ、電線、金物、木材、化學肥料、工業藥品、穀物、穀粉、大豆、其他豆類、豆粕、豆油、保險代理業（火災、海上、運送、自動車、傷害、各種保險）
三井物產株式會社　新京支店
新京室町四丁目四番地
電話（3）二三六〇 所長、二三九八 所長代理、二三八四 雜貨、二八八 穀肥、二七六三 三井倉庫
（3）六六〇七 機械、二〇一二 保險、三九一九 雜貨、二四九四 肥料、二〇六三 保險（滿人用）
（3）三二一六 勘定出納

安全剃刀
替刃はツバメ印に限る
（片刃五枚入　兩刃共七五錢）
新京　太信號
電3三五四五

秋冬物新柄揃
○錦紗小紋
○錦紗訪問着
○名古屋帶
○銘仙各種
○スフ、セス各種
村岡吳服店
新京吉野町二丁目
電話③二一二四番

生鮮な季節の魚菜に食慾の秋蘇へる

だが・慾しい儘に過食は禁物 主な榮養品の紹介

やがて殘暑も過ぎて澄み渡つた青空と、清澄な氣に充ちた初秋になり、鬱熱の夏から溫暖な季節に入ると、新陳代謝も亢進して自から食慾も出て來る。また市場には

▼魚類では生々としたサバ、サンマ、ヒラメ、マグロ、イカ、エビ、カキなど

▼野菜では新鮮なキウリ、マウリ、甘諸、キャベツ、大根、人參

更にまた果物では、梨、林檎、栗、柿、蜜柑などが現れて來て盛んに味覺をそゝります。

(處)で我々の食量は、季節的に相違すべきものではありませんが、普通一般に考へられる程の大きな相違のないものでありますから、どうかすると食ひ過ぎ易くなる

その結果は胃腸障害を起し萬病の源となる處れがあるから過食を注意し、正しき榮養の知識に從つて潑剌たる元氣を得ませう。注意すべき大切な事項は

(一)米は無砂七分搗米を用ふること、日本人が混砂白米を食してゐるためビタミンBコンプレックスの不足は甚しく一般的といへませう。特に秋口の白米になりますと、ビタミンBが少くなりますから出來るだけ新米を加へて用ふ事にしませう。

(二)イワシ、ニシン、マグロ、サバなどの魚は表面魚と云はれ、海表に近く棲息する魚ですが、これ等は立派な蛋白質と、カルシューム、鐵、沃度などを適量に含み他の魚では得がたいビタミンAやCを豊富に含んでゐる事を特長とします。發育中のものにはまたとない結構なものです。

(三)カレヒ、ヒラメ。イカ、エビ、カキなどの白味の魚介類も亦特長のあるもので、何れも結構なものであります。エビやカニは銅を含んでゐますので、貧血の人には大切なものです、カキ療法といつて貧血の人には牡蠣を食べさせるとよろしい。

これらの軟體類は變敗すると猛毒が生成するし、取扱ひも亦不衞生であつてはなりませぬ。

(四)大根、人參、ホウレン草キャベツ、甘諸等は野菜の王者で大根の葉には人參やホウレン草と同じ量のビタミンAを含んで居りますが、普通之を用ひぬのは殘念です。

ビタミンAは人參などに含まれてゐる赤黄の色素カロチンから出來るものですから、赤黄色氣のあるもの、例へば人參、トマト、ミカン、甘諸、蕪草などにはAが多い事になります。

大根の葉でトリ目の癒つた例は澤山あります。ツマミ菜などの利用は大によろしい、これらの中何か一つ二つは毎日食べませう。大根の根はキャベツと同じくビタミンCの多いものです。皮をあまりむかず。汁も捨てないで食べませう。一體に白いものにはとかく多いのですから、色のついたものと、白色のものとを攝りたいものです。

(五)梨、柿、栗、林檎、蜜柑などの果實は何れも結構です。ビタミンや無機アルカリ鑿分を攝るために野菜と同樣大切なものです。特に蜜柑の如きは全てのビタミンを含み日本獨特の佳品であります(六)兎角菜食がよいとか肉食が良いとか一概にいはれますが、それは余りに偏重な考へ方です、獸、魚、介、卵、乳にはそれ〴〵の特長があり、穀實や、野菜、果實にはまたそれ〴〵の特長がありますからそれ〴〵を適宜に混合して用ふるのがよろしい。

家庭洋裁學の手ほどき

裁斷と材料に就いて

洋裁を覺えこむ第一課として大事なことは先づ洋服を着る本人の性格を識ることとです その本人が肥つた人かやせた人か、堅い感じの人か柔かい感じの人か、それの如何によつて肥つた人には細くすらりと、やせすぎた人には多少肉づきよく見えるやうに、或は堅い感じの人にはスポーツ型のものでも工夫して赤や黄の柔かい色ものはあてがはぬやうに—つまり本人の性格を見ぬいた上でその人の個性に最もマッチする洋服の色合とか型とかを工夫してゆく、これは其本人たる人の趣味や意見もある事でせうかこのごろの女學校を卒業した位の人はこんな應は非常に進歩して來てゐるやうです。

▼…洋裁が難しいといふのはその裁ち方が難しいわけだがこれも實をいふと型紙のとり扱ひ方が難かしいといつた方がいゝかも知れません。型紙さへ立派に出來たらその裁ち方は自然に解るからこの型紙のつくり方は實際難かしくこれは馴れて覺えて戴く以外方法はない、例へばスタイルブックの繪を見て型をつくらうと思つても切り換へ線の具合とか「ひだ」とか襟の開き具合は實際どうしたらいゝか、殊にスッキリとした洋服をつくらうと思つて外國雜誌を見ても繪には一々細かく何インチとは書いてないから、この點を實物にどの程度の寸法にあてはめて型を作つたらいゝかが問題になるがこの間のコツはとても理窟ではいへず、少くとも一年間位ゐみつちり練習して戴いて經驗から呑み込んで戴くより外はないのです▼…それから順序としては先づ初めが下着、ついで子供服婦人服といつたようにまづ簡單なものから初めるのが適當です、次に材料ですが之は洋服は便利で何も常に新しく上等な物を使ふ必要はない、女學生時代のスカートも立派に大人の婦人服のスカートになるし、殿方のとんびのお古から男兒用オーバーや學生服に仕立てることも出來る、又和服の布地でドレスを作る事は近頃の流行でもあるし、和服とちがつて洋服はどんな小さい端片でも衣服の線を切替へるとか、ヒダをつけるとか工夫一つで使へるから洋裁の場合は布が不足だつたり、裁ち違へてもまづ少しも困ることはありません。

揮發油洗ひ丈では汗燒が出來る

半襟を綺麗にするには

和服の半襟は、何時もこざつぱりと綺麗にして置きたいものです、それにはまづ半襟より少し長目の晒木綿を平に擴げ、半襟は表を外側にして眞ん中から二つに折り、折目から汚れのついてゐる邊まで扇だゝみに折りたゝみまして、兎角汚れの多い部分に揮發油が澤山しみこむ樣に注ぎかけ、手早く縦に擴げて晒木綿に包み、皺ならぬ樣端から卷いて、兩手の中で輕くジワ〳〵と揉んで垢を布からとり出し、その半襟をかけ擴げて、乾いたらパタ〳〵と拂ひます

但し この方法ですと、布の一部を擦つて、拭き洗ひ毛羽立たせたり、拭き洗ひの樣に〃極付き〃が出來る事もありません、この揮發油洗ひだけでは、汗のしみはすつかり取れないので、この方法許り續けると、俗に言ふ汗やけを來して、色は褪せ、白いものは黄ばんで、遂に恢復しにくい狀態になつてしますから、時々これに合せて水洗ひが必要です。

この 時はフノリ液でジワジワ輕く揉み洗ひ、更に清水で充分にすゝぎ、絹物は更に薄い錯酸水に二、三分ひたして取り出し、晒木綿の間に挾んで水氣を切つて乾かします、袷二重の樣な平物は薄く水霧をふき、全體に濕りを與へ、アイロンをかけ縮緬などはシボがあるから乾いた儘溫氣にあて湯のし仕上げを致します、職業婦人の方には洗ひのきくシャッキリとした白麻の半襟をお奬め致します

年收ザット十萬圓

夫人の赤切符時代は昨日の夢

結城日銀總裁

金に緣のある日本銀行だからとて必ずしも金廻りがいゝとは限るまい日銀總裁を長くやつて居た井上準之助は、在職當時から常に貧乏を口癖としてはゐるが、その椅子に坐つた池田成彬もその眞似をして居る、現にその井上の後釜で日銀總裁になつた元藏相市來乙彦氏の如きは、金廻りに窮乏して、債鬼を避けるためにあちこち逃げ廻はつて居るとさへ傳へられて居るなしとは云ひ切れない。然らば現在總裁の結城豊太郎氏は如何か、たしか、彼が安田を辭める時に貰つた慰勞金は三十萬圓だつた、しかしその三十萬圓は安田生活中の收支決濟とその後の浪人生活中に殆んど消えてなくなつたらしいのはたしかでその頃から必要にせまられたものかどうか、結城夫人の如きは最近まで汽車などは絕對二等には乘らなかつた、もちろん、さうして乘るのは一等でなくて三等なんだつた。萬事その調子で、この時代における結城夫人の儉約振りは、非常時節約宣傳の今日、そつくりそのまゝ生きた手本としてこれを擧げることが出來るものだ。

その後結城氏が日銀總裁に就任してからも將來の大成を策して、相當な收入もその方面のハデな運動に使はれ、相當額の借金までそのために出來たとされた程であるから御台所の方を預る奥さんの御苦勞はさこそと察せられるものがあつたとは、口やかましい與銀雀の囀りである。

その後、半歳に過ぎぬが大臣勤めもやつた。この大臣勤めといふやつは、權力的、將來的には兎も角當座的にはすつかり生活が赤字になるといはれるのだから、これが彼氏の金廻りにプラスしなかつたことだけはたしかである。貴族院議員だけで、年俸三千圓といふことゝまれば、再び結城夫人も赤切符乘車に戾つたかも知れぬが、池田と入れ替つての日銀總裁就任である、何んと申しても金廻りは斷然の良化だ、いやが應でもよくなる、かういつては、なれた儉約生活もさう〳〵やつては居られなくなる。で今年の分は事變增徵分があつて標準にもなるまいが、昨年度のその所得税額をのぞいてみると一萬二千百二十三圓、年所得に逆算して約十萬圓だ

連載漫畫 傘屋のやんちゃん 西ひさし

汚れた夏の家具類 上手な手入法

盛夏時に手入れをする必要のある家具といへば食料を入れておく蠅帳や絨氈や革の椅子の樣なものでせう。

〜蠅帳〜 は食物を入れるだけに、そのこぼれた所などに黴が生え易く夏の晴れた日光にあてる必要があるワケです、黴の生えた跡はなまじ藥品を使つて拭くと漆やラックが剝げ易いものですから、お湯でしぼつた布巾の樣なものでよく拭いておく方がよろしい。

〜絨毯〜 も矢張り虫のつき易いものですから、日光にあてゝ汚れを取り除く樣にしなければなりません。煙草の燒焦げはサンドペーパーで輕くこすりますと

〜焦げ〜た部分だけがとれて元通りになりますし、お子さんなどのお菓子を落したのをそのまゝにした部分には黴が生えますから、この樣な所は熱い湯にしたした布でよく拭きとります革張椅子は濕氣にあふと黴が生え易く、特に椅子覆ひをして置くとそれに氣がつかぬ事もよくありますから、時々オシダーオイルで拭くことを忘れてはなりません、純に純量が必要な樣に革にはどうしても時々油を加へないといたみ易い樣です。

けふの番組

(M・T・O・Y 新京放送局 二日 金曜日)

滿洲電信電話株式會社創立五周年記念特輯(第二日)

○※※○ ※朝※ ○※※○

六、二五ニュース(東京)

六、三六ラヂオ體操・入港船のお知らせ(大連)

六、五〇初等滿洲語講座(大連)

七、一五朝の音樂 秩父固太郎 管絃樂(大連)
一、踏舞曲 ヘンデル作曲
二、組曲 ヘンデル作曲 水上の音樂
指揮 ロンドン交響管絃樂團 ビーチャム
指揮 ロンドン交響管絃樂團 ハーティ

ラヂオの御用は 東京無線 電(3)九二〇五三八九番

八、二〇氣象通報
八、二五建國體操(東京)
九、〇〇經濟市況(東京)
一〇、〇〇家庭講座(奉天) 九月の衞生メモ 醫學博士 平川 博
一〇、二五料理獻立(奉天)
一〇、三五家庭メモ(奉天)
一〇、四〇經濟市況(大連・新京)
一一、三五經濟市況(大連)
一一、四〇經濟市況(東京)
一一、五九時報(東京)

○※※○ ※夜※ ○※※○

〇、〇一晝の演藝(レコード) 落語・漫才 大當り
落語一、柳家金語樓
二、孝行糖 三遊亭金馬
漫才一、捨丸の鼬線だより 砂川捨丸 中村春代
二、兵隊さん時代 アザブ・ラヴ アザブ・仲
〇、三〇ニュース(東京・新京)
一、〇〇經濟市況(大連・新京)
三、〇〇經濟市況(大連・新京)
三、五〇經濟市況(東京)
四、〇〇ニュース(東京) 氣象通報・ニュース(新京)
四、四〇經濟市況(大連・新京)
五、二〇ニュース(鮮語)
一、伽琴並唱(鮮語) 白鷗打鈴 外 金錦紅 外

○※※○ ※書※ ○※※○

六、〇〇子供の時間(東京) 少年講談 爆彈をつかむ 三浦樂堂
六、二〇コドモの新聞(東京) 關屋五十二
六、二五趣味講演(奉天) 旅と文學 加藤郁哉
七、〇〇ニュース(東京)・告知事項・番組豫告(新京)
七、三〇合唱 新京音樂協會合唱部員
一、ラヂオ唱歌(日語) 藤田虎雄作詞 細田透作曲 指揮 大塚淳 伴奏 同ブラスバンド
二、ラヂオ唱歌(滿語) 網代榮三曲 劉泰東作詞 陳其芬作曲 大塚編曲
三、ラヂオ唱歌(日語) 本間一咲作詞 藤島八百吉作曲 酒井義雄編曲
七、四〇講演(大連) 作品滿洲の夕 滿洲文藝史 大谷健夫
八、〇〇ラヂオドラマ(大連) 二百十一日 宮川靖作 夫 流見洋太郎 妻 藤川夏子 向ひ窓の女 中田みち子
八、三〇詩吟=鄭孝胥先生遺作=
(一)
一、賴山陽の墓を弔ふ詩
二、淡路丸船中の詩 津野錦靜
(二)
一、日向所感
二、正月十五日夜起の詩 遠藤不山
八、四〇物語 孝子廟由來記 神戸錦原作 荒井正道
九、〇五管絃樂(哈爾濱) 哈爾濱交響管絃樂團 指揮 セルゲー・シュワイコフスキー
一、交響樂詩 日本の映像 網代榮三作曲
二、序曲フーゲ 網代榮三作曲
九、三九時報・ニュース・ニュース解說(東京) 氣象通報・ニュース・告知事項・番組豫告(新京)
一〇、三〇ニュース再放送
一〇、四〇北滿の時間(哈爾濱)
アナウンサー 田中 上森(晝) 荒井 小澤(夜)

電々創立五周年記念放送

多彩なプロを擁して 初秋飾るラヂオ讃歌

地元演藝人を總動員 一日から三日間放送

第二日

管絃樂 後九・〇五

交響樂詩(日本の映像)と序曲(フーゲ)

演奏 哈市交響管絃樂團
指揮 セルゲ・シュワイコフスキー

網代榮三氏

△解說

(1)交響樂詩「日本の映像」(網代榮三作曲)

此の曲は作曲者が在哈時代に書いたもので當時のプロには次の樣に書かれて居る 日本樂壇に溢れる組織と方法とにあきたらず、ロシヤ音樂などの持つ藝術面を求めて來哈した氏の作品にはチャイコフスキーの持つ極高の憂鬱、激烈なる情緒、ムソグルスキーの野性、リムスキーの屢々示す彩さなどに滿ちてゐることけ否み難い、技術的には歐洲二百年の傳統でありその本質であるかのやうに見られる機能的論理の上に、近代的な音樂意識が日本音樂の微妙な線を活かすと云ふ意識の下に統一されて居る全曲を通ずる諸要素の流れは現代作曲家の持つ良心的な惱みそのものと云つても過言ではない、然しそれ等の努力が國際的新日本音樂創成の一線に引かれてゐることは世界人としての我々が氏に對して大きな希望を持たずに居られないと云つても良いであらう

(2)序曲「フーゲ」(網代榮三作曲)

第六回全日本音樂コンクール入選作品「フーゲ」とは「遁走曲」「追覆曲」など邦譯せられる、一つの樂曲の樣式で、或る樂想の特殊なる發展法であり、一つの主題の一元的發展と云はれ一つの旋律が種々の衣を纒ひ或は高く或は低く曲中をかけ廻る非常に複雜なもので對位法的な樣式を持つ最高作曲技術部門である

此の曲は序曲風に幾分浪漫的な所もあるが第一主題と第二主題とが中部に於て嚴格な樣式で發展してゐる形式的な作品である

花柳病 外科 内科 濱田医院 診察 自午前 至午后 九時 三笠町古屋ホテル前 電(3)二八七三

詩吟 (後八・三〇)

故鄭孝胥氏遺作 賴山陽の墓を弔ふ詩 津野錦靜 遠藤不山

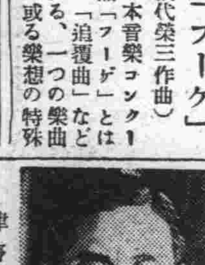

津野錦靜さん

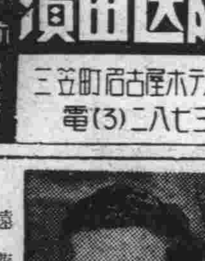

遠藤不山さん

昭和三年先生が天津に於て皇帝陛下に扈從せられた時代にある使命を抱いて私かに日本に渡られ偶然京都圓山長樂寺に賴山陽の墓を弔はれし時の詩「一春秋空しく尊王の志を抱く未だ山陽史筆の功あらず、暁を破り林を穿て來り一揖す、暗として慈ふ文字英雄を掩へるを」

淡路丸船中の詩

昭和六年某日天津大連間の詩 恐らく先生が皇帝陛下を奉じて滿洲に渡つて來られた頃の詩と思はれ、非常に感慨の深いものである「同州の二帝餘を同じくせんと欲す、同船の六客試みに共に論ず、人定まれば天に勝つ浪語に非ず、相看るまさに多言に在らざるべし」

日向所感

康德元年四月、修好特使として東京に赴かれその歸途宮崎縣に遊ばれ、高千穂峯を遙かに望んで所感を賦せらる「聰明叡知惟だ神武、德化二千六百年、今日日光萬國に輝き、蒼生また賴る舊山川」

正月十五日夜起の詩

先生は過去二十數年間毎朝三時に起床して靜坐默想して修養に務められたることは世に著聞せることで夜起庵と號して居られた所以も此に在りこの詩は民國十八年頃天津に在る時ある冬の朝早く起きられし時の感想である「一街の寒月は光、水の如し七十の老翁夜獨り醒む、首をめぐらせば年華もとむる處無し、漫りに文字に從つて餘靈を乞ふ」

物語 (後八・四〇)

孝子廟由來記 神戸錦原作 荒井正道

新京特別市のメーンストリート、近代的に舗裝された大同大街の一隅にポツンと、取殘された古風な堂、それは國都新京を訪れる誰しもの眼にも異樣に映るに違ひありません、道路工事の苦力達の間に次々に不吉な事が起り、怪談めいた噂はとうとうこんな珍らしい景物を新しい國都のまん中に殘して置かなければならなくなつたと言ひます。孝子廟—そこには半生の放蕩生活を千山無量觀の哲學によつて清算した王夢惺といふ若い道士の、不幸な母への愛が傳說として語られてゐるのです。長春城のほたる火のやうな點滅を吹雪の中でながめながら死んで行つた母のなきがらを夢惺は來る年も來る年も、この地の土塊の傍で、心ない人々の嘲笑も終には畏敬と變るまで守りつゞけて行つたのでした、そしてこの譚の蔭には妓優の女泰英華の王に對する限りない情熱が秘められてゐるのです

浅井小兒科 新京崇智路六一六 電話②一六〇五番

技術優秀 タケヤ靴店 三笠町二ノ一 電3五二三六

大都ホテル 和室 洋室 各室卓上電話付 風雅な茶室、撞球場あり 日本橋通り二五 電③6016 6017

大都グリル 驛へ三分 日本橋通り一五 宴會場設備

慈光病院 院長 醫學博士 電話 代表2 2五一七 新京慈光路四〇二 慈光路角バス停留所

診療科目(各科專門) 婦人科 産科 内科 小兒科 皮膚科 泌尿科 花柳病科

一、實費診察(非常時奉仕の爲め午前十時迄受付)
一、育兒所(病弱乳幼兒預り所 健康兒預り所)

新京慈光路、慈光學園内 慈光助産士看護婦學校 生徒募集 希望の方は申込まれたし

……小說……

報復（六）

張天翼作
大内隆雄譯

「君は［……］男か知つてゐるのかね？」

彼女の答を待つてゐるやうであつた、だが彼女は答へなかつた。彼は又續けた。

「君は趙つてどんな男か知つてゐるのかね？君は彼の思想を知つてゐるのかね？君には彼の態度が知つてゐるのかね？」

彼は一寸間を置いた。

「僕はあれと二年程の間つき合つて來てゐる、僕にはあの男が相當判つてるんだ。君も知つてゐやうが、あの男は完全に舊禮教の環境の中で育つたんだよ、彼は世間に出て數年になるけれど、そして別の思想にも染つたけれど、しかしあいつの全思想は禮教の上に建てられてゐるのだ。あいつは貞操つてことを特に重く見てゐる、貞操だよ！あいつは自分でも今まで童貞を保つて來てゐるんだ、ずうつと今まであいつは子供なのさ。それから結婚の形式つて事も全く重要視してゐる。さういふ男なのだ、それを君があの男と婚約する、一體何て事なのだ？あいつの一時的な熱狂、一時の要求から、あいつは君を好きになつた、君と一緒にならうと思つた、君の一生の大事なんだぜ、それを定めてしまふ積りなのかね？君があいつの永久の伴侶となる積りなのかね？」

すつかり覺え込んだ台詞をそらで言つたやうなこれらの言葉は、彼女の全身をすつかり軟化させた。彼女の未婚の夫の弱點がすつかり彼によつて抉揚された、そしてそのやうな弱點が存することは確かに事實であつた。考へても見なかつたのは、これらの弱點と彼女の幸福との關係であつた。彼女は彼の弱點がそのやうにひどく彼女の幸福に彼女の前途に影響するといふことをこれまで考へても見なかつた。彼女は眼に涙を浮べはじめた。

用意されてゐた言葉は更に續けられて行つた。

「君と僕との關係をあいつはすつかり知つてゐるんだ、知つてゐるといふ以上の知り方なんだ、知つてゐるどころかその眼で見て來てゐるんだ。誰だつて若い男女、その戀愛がしかつめらしい形をとつてゐる時期を過ぎれば、何時何處でも接吻以上の行爲をやるものなのだ。去年僕と君とは君の未婚の夫の前で抱擁をし、模索し、色々とやつたではないか。翌日僕はあいつと一緒に汽車に乘つたのだが、あいつは君のことを淫蕩的だと言つた、あいつは勿論君の熱狂した行爲に反感を持つてゐたのだ。あいつと君とが婚約をしたのは無論一時の熱狂だ、誰だつてさういふ場合には理性を失ふものだ、彼は別に浮く考へもせず婚約したんだ。だがそれは一時のものなんだ、君はそのことをよく覺えて置かなくてはならんよ、やがて熱がさめて行つたら、あいつは自分のことを滑稽だつたと思ひ出す、後悔し出す、それに君の家庭のことも考へなくてはならん、若しも君の婚約者が後悔したら、考へて見給へ、君のあの嚴しい家庭はどうなるか？」

一寸間を置いた。

「かりに君があいつと結婚したところで、君はそれで幸福になるだらうか？あいつは君がどんな人間か知つてゐるんだ、あいつは君の過去を知つてゐるんだ。君は結局色んな話題を提供するだらう、あいつは何時までも君を輕蔑するだらう、侮辱するだらう、君はその海に陷ち込んで、誰も救つてくれない、引つ張り上げてくれない、君は水の中に浮きつ沈みつしながら岸といふものを見出せない、さうしてそれが死ぬまで續くのだ、君は死んではじめて君の不幸に結末をつけるんだ、君、千萬人もの男を君は愛することが出來る、全世界の男を君は愛することが出來る、だが君は趙を愛することは出來ぬ、君の婚約者の趙だけは愛することが出來ぬ。」

幾つかの言葉は魔力のやうに彼女の大事な所を打つた。一つの底無しの不幸が急速に彼女の眼前に現はれた、そしてそれが彼女を引つ張り込まうとした。眼の前には、眼の前には彼女が棄てた男がゐた。彼は災を幸ひとし禍ひを樂しむやうにして彼女を嘲笑してゐる。その男は彼女の仇なのだ、だがその仇が呪咒のやうに預言するのが一つ一つ實現するであらう。彼女の顏色は失はれてゐた、ぐつたりと彼が寄越した椅子に倒れた、慣れぬ異樣な溫度が全身を通つたかのやうであつた。彼女は泣き出した。

その災を幸ひとし禍ひを樂しむ男はなほも語り續けた、彼は少しの勝利を得れば更に勢ひに乘じて攻めるかの如くであつた、敵の全軍を覆滅せんとするが如くに。

新人の若々しさ

—坪井榮「大根の葉」（『文藝』九月號）—

これは一つの子供小說である。山陽地方の或る家庭、父親は大學を出て失業してゐるらしい。二人の子供がある。その上の息子を中心に小說は描かれてゐる。下の子がそこひなので貧しい暮しの中にあつて手術を受けたりして母親が苦勞してゐる。少年は伯父の所に預けられたりする。いかにも新人らしい若々しい筆致が、大いにこの題材をいき〳〵と描き出してゐる。この場合成功と言へるのである。ただそれはあくまでもこの題材の故にさう言へるのであつて、作者は決してこゝでイージーゴーイングになるべきではない。そのやうな感想を持たせる一作である。（御垣衛士）

……小說……

最後の幸福（二）

藤田八千代

その翌日幸雄は又小父ちやんと遊ぶと云つて出てしまつたが、暫らくしてつまらなそうに歸り

「小父ちやんは居なかつたよ」

「そうね今日はお勤めでせうよ、お休みの日に遊んで下さるわ」

「ウン」

「お家にはお父ちやんが居ないからつまらないな、どうして坊やのお父ちやんは居ないの、お隣の武ちやんの家だつてお父ちやん居るのに」

母親はどう云つてこの小さい子を慰めやうかとためらつた。「幸雄ちやんが大きくとなつたらお父ちやんは歸つて來るの、それまでお悧巧して待つてゐませうね」

母親はこれだけ云つてホツとした。幸雄は安心したやうにうなづいて又無心に玩具や繪本をいぢつて遊んでゐる。

かうして父親を慕ふ子供の事を考へると心も碎けるばかりいつそ内地に歸らうかしらん、でも年老いた父の事を考へる時、又義理ある母を思ふ時矢張り私は苦しくても生活の爲に戰はなければならない幸雄の爲めに自分は如何なる犧牲を拂つても立派に育て行かなければ―彼女はいつも愛兒幸雄の爲めに鞭打たれるのである。自分は生活の爲に世の中から爪はじきされるやうな職業に有るけれど正しく美しく生きて行けば何等恥ぢる所は無い筈である、あの泥の中の蓮華の花の氣高い美しさを生活の中に生かして行けば人間として何の恥ぢる所があらう、如何なる誘惑とも戰つて行ける筈である、想ひ出はなつかしく昔の華やかな生活が次から次へと走馬燈のやうに臉に浮んで來る。でもいつまでも昔の夢を追つて居てはいけない。坊やもいつの間にか遊びに疲れたのかすや〳〵氣持よさそうに眠つてしまつたその間に幸雄のスエーターでもと母親は器用に習つた編物の手を動かし初めた。無心に眠る愛兒の顏を時々見やりながら唯默々として、何處までも強く生きて行く事を覺悟するのであつた。それから五六日立つた日の事坊やは意外な來客を連れて來たのであつた。

「アラ」

母親は茫然としてしまつて暫くは顏を見合せてお互ひに驚きの目を交すだけであつた。それは意外にも高山であり母親は高山の意中の女性幸子であつた。幸雄はおかまひなくお喋べりするのである。

『坊の大好き小父ちやんよ母ちやん』

「そう」

「いつも坊やがお世話に成りまして」

今更改まつて禮をのべるのである。高山も

「驚きましたね、貴女のお住居はこゝだつたのですか、それにしても今まで一寸も出會なかつた、お互ひに家に居る時間が違ふので無理も無いですね」

坊やと遊んでくれる小父ちやんは高山であつたのかと今更幸子も意外に感じながらでも何だか嬉しい氣持で一ぱいになり涙ぐましいまでになつた。幸雄は喜びはしやいで無理に高山の手を引張つて室の中に入れるのである。

「汚なく取り散らして居りますけれど何卒」

―幸子の何處となく落着いた態度、淑やかさ、矢張りさうであつたか、今更異樣な感じに打たれた高山であつた。

「ぢや一寸坊やちやんに免じてお邪魔しやうかな」

部屋の中には女の持物と子供の物しか置かれてなく八疊一間の部屋に母子二人の生活。何か複雜な事情を物語るやうに―幸雄は次から次へと玩具を並べたり唱歌を唱つたり大はしやぎである、この樣子をじつと幸子は見つめ、いつの間にか目頭が熱くなつて來るのをどうする事も出來なかつた。二人の間には唯沈默が續く。高山はこのいゝ機會にと口を開きかけるが一寸考へて幸子の境遇、大體これで分つたやうな氣がする。聞かないでいゝのではないかとも思つたが、でもせめてどんな事情であらうと一應話を聞いた上も力になれる事であつたらと思ふのであつた。

「お紅茶でも入れませうね」

幸子はそつと立上つて十分も立つと溫いお紅茶を入れて高山の前にすゝめ

「坊やもね、お小父ちやんと御一緒に頂きませうね」

何處まで母親としてのやさしい樣子。幸雄もうれしそうに小さい手に上手にお紅茶を頂くのであつた。

高山は思ひきつて口を開いた。

「かうして貴女の所に伺へて何だか身の上も分るやうな氣もするのですが詳しい事を聞かせて呉れませんか、僕に力になれる事であつたら何かお力になりたいと思ひます。」

幸子は一寸苦笑しながら

「有難うございます。あなたのお優しいお心唯々感謝に堪へません。今まで職業柄お客樣よりよく聞かれるのですが私何も申し上げる必要もないと思ひますから愼んで居りました、そんなにまで御親切にして下さるあなたの御好意有難く感激いたします、では何卒お聞き下さいませ」

幸子は一寸うつむいて過去の苦い歳を思ひ出してかほつと溜息を付いた。―幸子は本名永井澄子と云つて愛知縣の片田舍の大きな池主の家に生れ父は村會議員等の肩書を持つ村でも相當有力者で何一つ不自由なく暮し全くお孃さんで成長して來たのであつたが澄子が高女三年の時優しい母があの世の人となり幸福で有つた彼女の上にも軈て不幸になる第一歩が訪れたのであつた新らしく迎へられた母は心よく思はれずあれ程和やかであつた家もいつしか冷たい空氣が流れるやうになり次々に生れて來る義弟妹の爲めに如何に肩身の狹い暮しをする事か

「私東京の伯父の家へ行からかしらん」伯父は亡き母の兄であつて中學の教諭である。三年前に母に連れられて上京した時忘れられない睦み愉快な優しい人だし、從姉の美代ちやんだつて朗らかでほんとに伯父の一家が羨ましい、でも父が許して呉れるかしらんいゝわ、是非ともお願ひするつもり」こんな事を考へるやうになつてから澄子はたまらなく東京が戀しくなり或日思ひ切つて父の書齋を訪づれたお父樣御免遊ばせ、今まで一心に書物に目を通してゐる父の良三は溫顏に微笑を湛へて

「おゝ澄子かお入り」

母亡き後は娘の不憫さを思ふ父なのだが後妻の手前遠慮勝ちである。しかし澄子を誰よりも一番愛してゐるのである

「何か御用でも有るのか」

「はあ」

と云つたきりうつ向いてしまつた。この頃めつきり父の年寄つた姿がわけもなく悲しく思へるのである。何だか暫らくの別離を思へば物悲しくなつて―でも矢張り私はいつまでもこの家に居る事は不幸である。

「お父樣私暫らく東京にやつて下さい」

意外な申出に良三も眉をひそめ

「それは又どうした事だ」

「いえ別になんでも有りませんの、少し洋裁やお花をみつちり研究して見たいので、それに美代子さんお一人だから相手が出來れば伯母さんだつてどんなにお喜びになるでせう」

暫らく考へて居た良三は

「父もお前に思ふやうにしてやれず濟まなく思つてゐる、學校を卒業させて安心はしたが未だ〳〵お前には結婚までの準備もあるしお前がそんなに希むならば許して上げやう」

父は淋しそうであつた。

「有難う、では許して下さるんですね、早速美代子さんにお手紙しよう、美代ちやんどんなに喜ぶでせうか」

父の部屋を飛び立つように去つて來た。澄子は自分の部屋に歸つて來た。さてペンを取らうとすると急に悲しくなつて、父の限りなき慈愛を思ふ時淚が止めどなく流れてくる。あの時父は淋しそうであつた。父は私をこよなく愛してゐる。それなのに私は不幸もの、お父樣許して下さい、お父樣も寂しいでせう、澄子もあの優しいお母樣が亡くなられてから死にたい程寂しいのです、何度母を慕つて泣きぬれた事でせう、でも私はたつた一人のお父樣を思へばこそ力強く生きて行くのです。

鳳にならひて

＝附「北滿旅行隨感」＝

（四）

吉田直志

それにしてもウンスリーの船旅は、まるで夢みるやうである。こゝには急流はなく、ドイツのライン河の、ロオレライの歌はなくとも、松花江の濁水は急流を象徵し、その船のプロペラ代りにしてゐる水車は、明らかにロオレライと等しきをおもはしむ。

私は孔雀船をみたことがない。それでも繪ではみたが、實際さうなのかしらぬが、それにしても夢にでも描きたいと思ふ。わが藤原時代の榮華の船が、さうでもあつたらうか。私は支那の音樂では太功門（?タイコウモン）がすきだ。私は支那音樂ではこれだけしかしらぬ。而も此意味はしらぬ。けれどそのリズムが比ひなく好きだ。瞑想すると孔雀船が浮ぶ。孔雀船は榮華の象徵とおもふ。松花江の汽船が、そのプロペラを船腹の兩側に兩翼とし、又は船尾の處に一つつけてゐるのは、古代榮華の跡ではなからうかと思つた。

私は此度の旅に於て、希望に燃えた移民團や、出來上つた村落や、古い都邑やみたがそれらに對しては別にいふほどのものを感じなかつた。文化、衛生、道路、治安、産業これらはそれ〴〵その土地に適はしく生じ、且つ成長しつゝある。私は厚く感謝したいけれどこれらは凡そ常然あるべきであり、なるべきであり尠くとも當分は滅びないものである。否滅びない處かたつたいま新たに生れつゝあるのである。

人間は誰しも新らしきを愛すると同時に、古きをもまた愛する性質をもつ。殊にそれが古くからであり、いつかは新らしく生れたものに現實を讓つて去るであらう運命に對しては、その愛はあはれの限りとなる。私はその謂ふべくんば「ものゝあはれ」をみたのである。ものゝあはれは、私の心に於て「さび」となつた。「さび」は「さびしさ」といふもよからう。この「さびしさ」は其人をして旅行より歸らしむるが、それが强ければ再び旅に行かしむる。私は再び旅行しやうと思ふ「さび」なる心を「あはれ」なる千山へ（終）―八月二十日―

狂歌

天志幾

○へちやながら今から日毎御目見えの狂歌も今日は八朔

○世の中はさてもうるさし人といふ生きたるものゝうごめきてをり

徽章 旗　東一條通三　中谷時計店　電(三)三八五四 六七五九番

寫眞機　森洋行　中央通 電(三)二八七三

公會堂東 五十鈴

花柳病 一般外科 皮膚科 肛門病　廣澤醫院　專門廿五年 八院夜診應需　日本橋郵便局前 電③五四二六 ドクトル廣沢德民

日日案內　賣 ◇三行 一回 金六十錢　告 ◇被履度 一回 金四十錢　料 ◇五行 一回 金八十錢　金 ◇十行 一回 金一圓八十錢

代書とタイプ印書は東一條通稻荷神社南約一丁南洲堂で 電⑤五一三六番

古物 丸八商店 署町二ノ一八 電3六〇四一

簡易 宿泊所 城內東四馬路二八 公益旅社 電⑤五三九五　ベンヂン 海上柿油 サンゴール 日本橋通 國際藥局 電⑤一七五〇番

看護 婦附添婦家政婦派遣 中央看護婦會 新京入船町 電(3)四五〇一番

貸家 事務所店舗向 安達街二〇九 御希望の方は豐樂藥局前久留島

カンバン 大經車一〇六 紫雲社 電2二一六三

失業路頭に迷ふ者 人を求めたき者 共に本會へ 新京東三馬路 電2一〇八五 自彊會

自動車貸車庫 場所櫻木町四の二六 大成組 電③一三六二 和田へ

トラック の御用は 平野工務所へ 祝町五丁目六 電3五四五四

內地みやげ電話次第配達 度盤贈物土産材料運搬 電3五四五四

ロシヤ菓子 中央通二十一 小包發送 勉强引受 三泰公司 電(3)二七四七

カメラ修理 新京銀座 乾寫眞機店 電3二三九〇

女は（女子專門）の新都職業紹介所へ ダイヤ街梅ケ枝町一ノ一四 楠野ビル內 電3六七〇九番

サック 風化し易く用心をなさざる品多し 御用は專門の當店に限る 富士町二ノ一四 新京名物 性の百貨店

トラック に依る 運搬 大和運輸公司 引越及建築土木料一般 農產物麻袋の準備有 電(3)六九〇八

入會隨意 慶應看護婦會 派遣婦會 新京梅ケ枝町三ノ十 電話③五六六九番

大豆先物、商品券、證券、電話 新京官營取引所取引人 入江商店 東二條通二 電話(3)四七八六 六八〇七

鍼灸 あんま 遠近を問はず敏速に御伺ひ致します 一心堂 電話⑤二九〇八 大和通四六ノ二

三省堂製本所 帳簿專門 電⑧三三三四番 三笠町三ノ九

ほねつぎ 今辨慶整骨院 滿鐵病院東正門前 電話3五三六一番

灸りはあんま 遠近を問はず敏速に御伺ひ致します 愛心堂 電話③二一五三 大和通四六ノ二

ほねつぎ 中央通り 中央通警察署前 末松接骨院 電3二二〇三番

お茶とお茶道具は みどり茶園 新京吉野町二丁目 電3四七七〇

タイプ印書 飜譯・立案 謄寫・代書 新滿社 祝町二ノ一四 電話3二三八七

かんばん 玉江 電(三)二八二八 新京キネマ前

電話金融 低利で敏速に 白金・金・銀高價買入 橫濱屋質店 東二條通二十五番 電話3四七四番

タイピスト 生徒募集 菅沼タイプ 日本タイプ 綜合敎授 入學隨時 新京新發路（帝都キネマ前） 菅沼タイプライター 滿洲直賣所 日滿タイピスト學院 電2四四五二三番

ホルモンの灸 神經痛 婦人病 胃腸 淋病 脚氣 ぜんそく 園田鍼灸科 豐樂劇前 電②四四八〇

ラヂオ 中央銀行 各官衙 御用 滿洲國 和登商行無線部 電話3五九五一

印刷及帳簿 三友社 新京永樂町 電話③三四二四

特効藥 安心散 慢性花柳病、皮膚病 關節炎、神經痛 リウマチス 有効あり御試藥を乞ふ 浪速町二丁目十八番地 吉光堂療院

鍼灸 浪速町二丁目十八番地 東二條通交番前 吉光堂療院 電3三七三六

新古衣裳 質 夏物大見切 マストヨ 益豐質店 三笠町三丁目一五 電3二七七七

電話及金融 密秘 長期・即時 金融 便なアタマ金でお買入が出來ます (御用の方は⑧6267) 萩本電話店 新京入船町一ノ二二ノ二

家傳 お灸 ◎神經痛 △肋膜炎 ◎婦人病 △カリエス ◎胃腸病 △ロイマチス ◎淋病 △夜尿小便 ◎中風 △脚氣 ◎あんま特設 中央通（大阪商船前） 清水堂鍼灸院 電話3六七二七番

御料理 溫泉閣 新京ダイヤ街 電(三)五三六五 六三六三 宴會大小 新大宴會場と大衆向すき燒部新設 鳥專門 わかもと 電③五三六七

質 第七博多屋 三笠町三ノ廿七 公會堂裏 電3五五三三

質屋のご利用は 是非々々 八幡博多屋へ 電⑪六五六四

大阪商船　門司、神戸（大阪行）（△印は廣島寄港）
鴨綠丸 九月四日
うらる丸 九月六日
熱河丸 九月七日
扶桑丸 九月九日
黑龍丸 九月十一日
うすりい丸 九月十三日
吉林丸 九月十四日
（午前十一時大連出帆）
三角、鹿兒島、沖繩行 貴州丸 七日
●切符發賣所 滿鐵及國鐵主要各驛並各地ジャパンツーリストビユーロー案內所
●船車連絡往復切符は汽車二割引、汽船一割引、通用期間二ケ月 大連より乘船往復切符は復路運賃二割引、通用期間三ケ月
●專屬荷扱所 國際運輸會社各地支店
大阪商船株式會社 大連支店 電2一一四〇 奉天事務所 電3四〇八九 新京事務所 電3二三一六 哈爾濱事務所 電七一一〇

大連より九州行近道 淡路丸 九月九日 二十日、十月一日 午後五時發
長崎 鹿兒島 一等 二八圓 三二圓 特三 一四圓 一七圓 三等 一二圓 一五圓
近海郵船 滿鐵主要驛及びビユーローにて九州各驛行船車連絡切符を發賣致します

北日本汽船
敦賀直航 さいべりや丸（月三回）毎月一日 十一日 廿一日出帆 天草丸（月三回）毎月六日 十六日 廿六日出帆 羅津發前十時 淸津發後五時
新潟直航 十二月より三月迄毎月三回 氣比丸（月三回）毎月九日、十九日、廿九日出帆 羅津發前十時 淸津發後五時
●圖們及滿鐵主要驛並にJ.T.Bにて連絡通し切符發賣

質 自由勉强 極く簡單 質流れ品 大安賣 愛知屋 東二條通二五 朝日社隣 電③三五九五

御料理 八千代館 吉野町二 電話二四〇六

御料理 東明 吉野町 電(3)二一七七

新京銀行 電話三九三〇番

靴は金城 紳士用 高級靴 實用靴 既製品の揃つた店 金城靴店 東一條通り一四 電(3)二九五三

引菓子 祝餅 ヤマト屋 上生菓子 豆入大福餅 中央通 電(3)五九八七

香り自慢で味の良い 森永ほうじ茶

満洲帝國經濟全集
予約募集　全廿巻

鮮かなる歩調を以て躍進の一路を進む新興大満洲帝國の經濟産業界の全貌と動向が一目にして瞭然 凡ゆる部門に亘る堂々廿巻の陣容と各界の權威者を網羅せる錚々たる其の顔觸れを見よ!! 待望の良書は遂に東光書苑より出でたり矣!

巻	題目	執筆者
第一巻	總論	總務長官 星野直樹
第二巻	滿洲特殊會社編	總務廳企劃處長 松田令輔
第三巻	滿洲財政編	總務廳主計處長 古野忠之
第四巻	滿洲金融編	經濟部金融司長 青木實
第五巻	滿洲租稅編 前篇（内國稅地方稅）	經濟部稅務司長 田村敏雄
第六巻	滿洲租稅編 後編（關稅）	前總務廳參事官 永井哲夫
第七巻	滿洲專賣編	專賣總局副局長 山梨武夫
第八巻	滿洲産業編	産業部次長 岸信介
第九巻	滿洲重工業編	滿洲重工業株式會社總裁 鮎川義介
第十巻	滿洲農政編	産業部農務司長 五十子巻三
第十一巻	滿洲林業編	産業部林野局長 井上俊太郎
第十二巻	滿洲鑛業編	産業部鑛工司長 椎名悦三郎
第十三巻	滿洲工業編	産業部工務科長 野尻哲二
第十四巻	滿洲商業編	經濟部商事科長 高橋哲
第十五巻	滿洲拓植編	産業部拓政司監理科長 都甲謙介
第十六巻	滿洲消費組合編	滿鐵社員消費組合總主任 木村正道／滿洲國官吏消費組合幹事長 岩田公六郎
第十七巻	滿洲鐵道自動車編	交通部鐵路司長 向野元生
第十八巻	滿洲郵政電政編	交通部郵政副局長 岡本忠雄
第十九巻	滿洲道路水運編	交通部監理科長 堀内春宗／交通部水道科長 島崎庸一
第二十巻	滿洲航空編	交通部航空科長 内海二朗
附錄	滿洲帝國經濟地圖	

◆豫約募集◆

一、申込金　二圓（最終會費に充當）
一、會費　毎冊二圓（入金順に配本）
一、一時拂　金卅六圓
一、〆切　九月十五日
一、配本　九月下旬
第一回配本第五巻以下廿日目毎に配本
一、體裁菊版クロース函入上製 三〇〇頁内外
一、申込書御一報次第郵送

株式會社
東光書苑
新京豐樂路二一二　電話（2）5044 5201番
振替新京一八一一番

滿洲賣捌元
奉天大阪屋號書店
奉天千代田通四〇　電話（3）7254番
振替奉天二五七四番

強力ビタミンＢ複合剤

ホンダミンＢ

純胚芽製
酵母剤
新發賣

體力改造は榮養素から

榮養素 ビタミン複合体 植物ホルモン は

紫外線で構成!

紫外線の最も強力なるは夏季であり地球の緯度では百二十度より百三十度の地點であります、之に適合せる北滿地方の植物はビタミン複合體や蛋白榮養價グリーテンや植物ホルモンの含有量が世界的最優秀なることは事實が證明して居ります 此の含有量豐富な北滿地方産植物の强力胚芽全能製劑がホンダミンＢであります

◁適應症▷

内科的疾患 脚氣症、腎結核、肺炎、肋膜炎、腹膜炎、神經衰弱、老人性動脈硬化、血液浄化、高血壓下降、増血作用、病後衰弱、利尿、泌尿器疾患、氣管支炎、体質虚弱、盗汗、貧血、熱性疾患、糖尿病、腎臓炎、

消化器疾患 胃腸病、急性慢性胃腸カタル、宿酔、常習便秘、食慾減退、胃酸過多症、胃潰瘍、消化不良、胃下垂、腸結核、カタル性黄疸、コレラ、チフス、赤痢

小兒科疾患 消化不良、榮養障碍、乳兒脚氣、吐乳、綠便、粘便、人乳中毒、發育不全特に人工乳汁に混入滋養するときは小兒の發育促進す

婦人科疾患 姙娠に依る便秘、及び脚氣、胃腸、子宮[illegible]疾患、乳汁分泌不全

強精回春 疲勞恢復、精力増進、早老、エネルギー中の[illegible]

定價		
錠劑	九〇錠	一、七五
	三〇〇錠	三、〇〇
	一〇〇〇錠	六、〇〇
粉末	一〇〇瓦	二、〇〇
	五〇〇瓦	九、〇〇

全滿有名藥店並にデパートにて販賣す
奉天總代理店 宮島町 大和藥局 電話3三四八三番

發賣元 日滿本田榮養化學研究所
新京特別市建國路四一〇號
電話長2二四六六番 振替新京二二六一番

製造元 日滿本田榮養化學研究所
哈爾濱日滿製粉株式會社工場内

兩陛下御軫念
颱風被害を聞召され

【東京國通】一日朝來の暴風雨に關東東北地方にわたり尠からざる被害があつたが天皇皇后兩陛下におかせられては一日早朝御離床遊ばされ、側近者より帝都はじめ關東、東北各地の被害狀況をつぶさに聞召され、其被害のはげしさに深く御軫念遊ばされ種々御下問あらせられし由拜承するなほこの日あたかも關東大震災十五周年に當り午前十一時五十八分、畏くも天皇、皇后兩陛下には當時を御追懷、しばし御默禱遊ばされしやに漏れ承る

被害狀況

【東京國通】一日拂曉南關東を襲つた颱風の被害狀況左の通り

△神奈川縣　各地とも家屋、立木の倒壞、通信、交通の不通等甚大に上る見込み、横濱市內及び郡部各地間の電話線不通のため詳細判明しない、横濱港內は暴風に洗はれ木材の流失約六十萬圓、その他小船の破壞浮棧橋等が流失した、藤澤町は看板、屋根瓦等を吹飛されたが人命には被害ない、平塚町は倒壞家屋十六、葉山は一日午前零時から二時頃迄の間に御用邸附屬邸西門から通用門の間の板塀が殆んど倒壞し葉山署員總動員で徹宵警戒を行つてゐる、横須賀市內は全壞家屋百五十三戸、半壞七十三戸、浸水家屋八十四戸、三浦半島方面も電燈線、電話線が切斷され横須賀線各郊外電車等も運轉不能に陷つた

【東京國通】警視廳保安部調査によれば一日午後一時現在の管下各署報告被害狀況はつぎの如くである

死亡三、行方不明一、重輕傷廿一名、床上浸水二萬八千四百九十戸、床下浸水七萬八千八百七十八戸、家屋倒壞二百七十八戸、同半壞六百七十八戸、同流失九、屋根を飛ばされたものその他被害のあつた家屋六千八百九十戸、板塀倒壞一萬六千七十八、橋梁流失五、船流失三十八、同沈沒七、崖崩五ケ所、堤防決潰二十四ケ所に達してゐるが東京市內及び府下各署との警察電話不通個所がなほ三分一に及ぶ有樣で浸水家屋も十萬戸以上に達したものとみられ避難所卅五ケ所その收容數一萬二千四百人となつてゐる

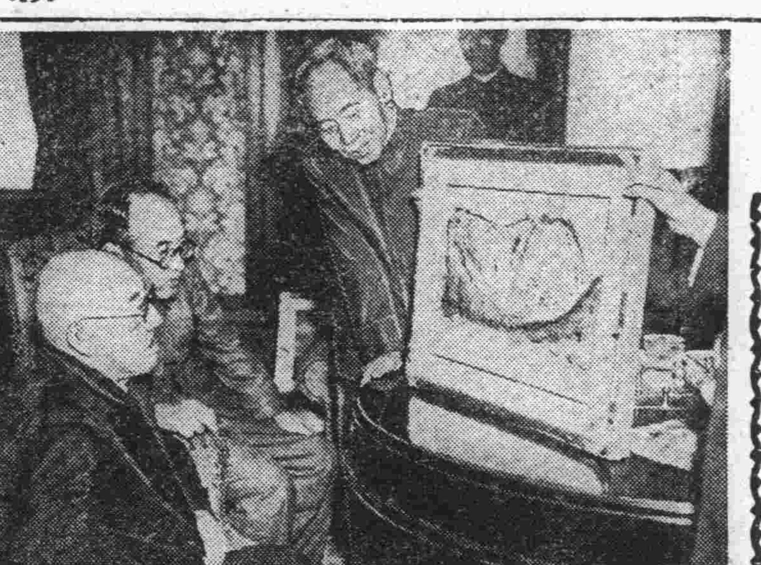

獻上パステル畫携へ
矢崎畫伯入京
八日から個展開催

パステル畫の第一人者矢崎千代治畫伯は皇帝陛下に獻上するパステル畫十枚を携へて卅日夜コツソリ來京、大和新館に宿を取つて六十七才の老軀を休養させてゐたが、一日は各方面へ挨拶廻りするといふので大阪で買つた三圓五十錢の木綿製詰襟服を脫ぎ小ざつぱりしたレディメードの協和服をもとめて着用、午前十時先づ關東軍報道班に小林班長を訪ねそれから國務院の張總理、星野長官、民生部に宮澤次長、內務局に御影池長官等を歷訪、來京の挨拶を述べた獻上のパステル畫は大正六年畫伯が五十日程北京に滯在してゐた時皇帝陛下の御生活されてゐた紫金城をスケッチしたもので陛下にとつては想出深い作品である、畫伯は獻上の手續きを濟ませた上で新京を振出しに全滿スケッチ繪行脚の旅にのぼるが九月一杯製作を行つたうへ次の日割で個展を開催する豫定になつてゐる【寫眞は作品を觀賞中の張總理、星野長官、矢崎氏】

▽十月八日より十三日まで新京寶山百貨店
▽十一月十二日より十六日まで大連三越百貨店支店
▽十一月十九日より廿四日まで奉天滿蒙百貨店(哈爾濱は未定)

縺れてほごけず
姦しい女子結髮
日本髮、洋髮業者の對立から
値上問題宙ぶらり

日本髮	島田 八十錢	其の他七十錢
洋髮	七三分五十五錢	其の他七十五錢

男子理髮料金値上げに續いて女子結髮料の値上げは取締當局からこれでよいだらうと認可が出ることに決定してから、もう一ケ月近くになるのに內部のごた〱騷ぎで未だに實施されず宙に迷つてゐる、問題となつてゐるのは値上げの條件の一つである諸材料營業者持といふ點であるが、洋髮業者の言ふ所によると最近の樣に新型が後から〱と出て來て種々變つた材料を要してしかも物價高騰の現在とてもこれでは事實上の値上げになりません、殊に洋髮は簡單な七三分けを非常時の線に沿つて犧牲的に從來の六十錢を十五錢に反對に値下げしてゐるのに材料の變化の無い日本髮の方が島田の如き從來の六十五錢を八十錢と大幅的値上げしてゐるのはあまりにも不公平であるといふのである、大體組合の組織は和洋兼業が大部分で和髮專門、洋髮專門は一部分であるがその洋髮專門が反對の火の手をあげてゐるものでこの方達は「私達は技術者よ」といふ所謂インテリ型であるだけに紅唇をつけて「私達小部分の者を壓迫する爲に組合の名を利用する役員の專斷よ、こんな片手落の値上げなぞフンなの無いわ」と叫んでゐる、これを聞いた和髮結髮の方は昔風の髮結型が多いだけにおづ〱と「島田も外の日本髮なみに七十錢にしてすこしでも洋髮と平均を取りませうか」と言つてゐる狀態で一度出した申請を引込めるのも工合が惡いとはいふもの丶結局改訂値上げの申請をすることに落着くらしい取締當局もこの紛擾に氣を腐らした曰く「さて〱女子と小人は養ひ難し」

傷病兵南下

新京陸軍病院で療養中であつた白衣の勇士二十五名は一日午後四時四十分發列車で哈爾濱よりの四十名と合して郷軍國婦會員等多數市民に見送られて出發一路南下內地原隊へ歸還した

ロータリクラブ員國都視察

新京ロータリクラブ員は三日午後一時よりユンケル車に同乘して南進國都を視察してその躍進振りを詳細に觀察することゝなつた

乙種商業學力檢定試驗
受付は廿日迄

新京商工公會で來る九月二十九、三十の兩日にわたり同公會內で施行する乙種商業學力檢定試驗は曩に受驗願書受付八月末迄としてゐたのを改めて九月廿日迄受付ける事となつた、受檢希望者で未だ願書を出してない向きは至急準備整へ洩れなく出願せられ度し試驗要項左の如し

一、試驗科目　三ケ年制乙種商業卒業程度の學力を標準として左の科目につき試驗を行ふ
商事要項、商品學、商業地理、簿記、商業算術、珠算、商業作文、滿洲語、英語

一、受驗屆　願書、履歷書、操行證明書、最近撮影の寫眞に受驗料金一圓を添へ八月末日迄に屆出づべし、なほ戸籍抄本を受驗の際携行のこと

警察官のために
趣味、娛樂の設計
四部門に分けて各種事業企畫

首都警察廳では管下警察官の心身を鍛鍊し第一線警察官として大に向上を圖らうとの見地から今回警察協會首都警察廳支部の事業として修養部、武道部、運動部、娛樂部の四部門を設置、昭和六年度豫算としてこれ等各部門に五百圓宛計二千圓を計上九月一日を期してそれ〲活動することゝなつた、本計畫は所謂趣味と修養の一石二鳥をねらつたもので由來管下職員の待望してゐたところのものであつた各部門の事業計畫概要は左の通りである

一、修養部　圖書閲覽室を新設し法規、經濟、交通、産業國際事情常識等修養に要する圖書購入備付智德の向上に努める

二、武道部　柔劍道の他さらに弓道部を新設して武道を奬勵體力氣力を練磨する(日系職員を主とする)

三、運動部　庭球及野球チームを組織、とくに滿系職員に對しては籠球、排球部を設け、對抗競技を行ひ心身の鍛鍊をなす、尚これが奬勵のため各署に五十圓の奬勵金を交付す

四、娛樂部　娛樂施設は中央預署の倶樂部を接收してこれに充て慰安融和を圖る

本社後援 國策講演會
けふ第二講開催
講師は修養團主幹蓮沼門三氏

時局に最も相應しき催しとして各方面の絕讚を博してゐる滿鐵新京支社福祉係主催本社後援の厚生運動の一つ國策講演會第二講は二日午後八時より新京西廣場滿鐵倶樂部で開催することになつた、講師大日本修養團主幹蓮沼門三氏は二日午前八時の列車で秘書役西村勝美氏を帶同來京午後八時から『大陸經營と大和民族の使命』の題にて熱辯を振ふ筈である、四十餘年間同胞相愛流汗鍛鍊の二大主義を標榜して各自の修養を圖り社會の風敎に貢し國家の進運に寄與せる國士的存在たる同氏の口をついて出る警句は非常時國民に示唆するところ多々あるべく、全市民擧つて來聽されんことを望んでゐる【寫眞は蓮沼門三氏】

白菊町プール あす閉場

白菊町プールは全滿水泳大會を始め各種水上競技に利用せられ、市民のプールとして一夏中愛用せられて來たが最近に至り氣溫が急激に下降し、朝夕の秋冷身にしみる頃となり利用者もめつきり激減して來たので愈よ三日をもつてプール終ひと爲すこととなつた

白系兒童に見送られ
フ公夫妻離京

豪華な世界一周ハネ・ムーンの途次來京、滯京中のドイツ廢帝のお孫さんルイス・フェルヂナンド公夫妻は一日午後二時十分發あじあで奉天に向つたが、公妃が露國ニコライ帝の叔父君キリール・ウラヂミル・ヴイツチ大公の息女のため驛頭には在京の白系露人小學兒童百五十名が美しい花束を持つて見送り、昔を偲ばせる感激的な場面を展開した【寫眞は驛頭にて】

涼しいはず
十度台を割る
きのふ最低九度四

秋風が吹きそめて人々は夏服におさらばを告げて合服を引張り出す程のこの頃の涼しさ九月といふ響きがすつかり夏の觀念を置去りにして朝夕はめつきり氣溫が下り肌寒さを感ぜしめる、帝都を中心に颱風本土を襲ふの報も余所に滿洲には二百十日はありませんとうそぶいて居られるが、この涼しさは冬遠からじの蹄を間近かに感ぜられる、一日の氣溫を調べてみると最高二十二度三、最低九度四と遂に十度台を割つてゐる、これを昨年に比較してみると一日は最高二十二度八、最低十四度九で十度台を割つてゐるのは三日に九度八を示してゐて、本年は昨年よりも二日早く十度以下になつてゐる譯である、もう直ぐ街路樹も冬の裝ひに移つて、國都の街には冬への進軍に急テンポに進むであらう

丹精の菊の手入れ
秋迎ふ西公園

九月の蹄を聞くと路傍で撓く玉蜀黍の香ひに杜に木蔭に秋の色がはつきり窺はれる、あれだけ賑つてゐた西公園も入園者はぐつと減つてメリーゴーラウンド、驢馬乘り、落下傘塔といつた子供の遊び場所以外は人影がめつきり少くなつて來た、公園事務所では冬へ入るまへの市民への眼のサービス秋の草花の手入れに餘念がない、毎年明治節を飾る評判の菊は十八年間菊造りに腕を振つてゐる王君の丹精で今年は近年にない出來ばえを見せ大輪懸崖約五百鉢、日一日と蕾が太つてゐる

大佛、加藤氏を圍む座談會

來京中の大佛次郎、加藤武雄兩氏を中心に一日午後四時半から弘報處主催で在京二十餘氏集つて中銀倶樂部で座談會を開催滿洲文化に關する熱心な論議を交し九時半散會した【寫眞は座談會】

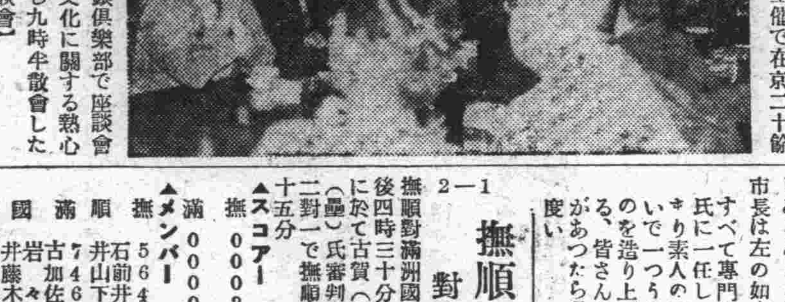

毛利間島省次長

新任間島省次長毛利富一氏は二日午前八時四十分新京發列車で赴任の豫定

播摩家興行の純益は
國都防空に獻金
弘報協會主催　大新京日報社並に本社後援

演劇愛好家の待望久しかつた梨園の大立物中村吉右衞門丈が愈々皇軍慰問かた〲國都秋の劇壇を賑はすべく、中村時藏、九藏、田之助始め五郎、吉之丞、團之助、七三郎等の巨頭名題連を網羅した豪華陣に、家元の清元梅吉、梅壽太夫出演と云ふ無双スタッフを以て來京公演することになつた、國都では古典、世話所作物等國粹歌舞伎の傳統を誇る數々の名狂言を上演するが呼物としては清正役者として日本一の定評ある播摩屋の清正誠忠錄の上演が決定してゐる、尚第一日十七日は在京皇軍將兵ならびに傷病兵を招待慰問のため關東軍に提供、十八、九の兩日は國都防空高射機關銃購入費を純益から獻金する美擧に贊同し滿洲弘報協會が主催、大新京日報ならびに本社が後援華々しく公演に決定した【寫眞は中村吉右衞門】

扮裝奇襲隊
大虎嶺附近で共匪討滅

敦化治安隊許少尉以下廿二名は卅一日午前十時頃京圖線威虎嶺東北方約五キロ大虎嶺附近で東邊共匪約廿四名と遭遇交戰二時間にしてこれを東北方に潰走せしめたが、この戰鬪において敵は周副官ほか一名倒れ負傷六名を出した、鹵獲品、小銃、濶關銃各一、同彈丸三十四發、われに損害なしなほ同隊は全員匪賊に扮裝して該匪團に近づき急襲したもので孫子も跣足の戰法と云ふべきである

記念塔設計
二科渡邊氏に依囑

大同廣場にニューヨークの自由の女神にも匹敵すべき東洋平和、民族協和、大陸統治を表徵する大記念塔の建設計畫については關屋副市長が中心となり各關係方面と寄り合つて種々協議を進めて來たがこれは國都の威容をぐつと引き立て永久に記念さるべきものなので奉天千代田公園にある「空を護る像」を設計した斯界の權威者二科の渡邊氏に依賴して從來の如き型にとらはれない自由奔放な設計を爲さしめることゝなつた、關屋副市長は左の如く計畫を語る

すべて專門的のことは渡邊氏に一任してあります、あまり素人の吾々が干渉しないで一つうんと理想的なものを造り上げ樣と思つてゐる、皆さんも良い何か考へがあつたら是非敎へて頂き度い

帽は岡田　吉野町一丁目　電(3)三三二一

撫順辛勝
對滿洲國戰　2—1

撫順對滿洲國野球戰は一日午後四時三十分より西公園球場にて古賀(球)山本、岩瀨(壘)氏審判撫順先攻で開始二對一で撫順辛勝、閉戰六時十五分

▲スコアー
撫　000200000—2
滿　000010000—1

▲メンバー
撫　564389127
　石前井出工北島伊小
順　井山下原藤井中藤坂
　746932915
滿　古加佐栗赤平小矢北浅
國　岩々井藤木原木田川野川原

二壘打—北川
併殺—(中島—石井—出原)(石井—井下—出原)

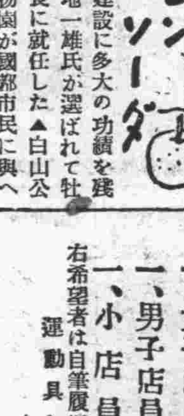

國都の建設に多大の功績を殘した草地一雄氏が選ばれて牡丹江市長に就任した▲白山公園の動物園が國都市民に與へてゐる濕ほひと言ひ、氏の獻身的結晶は今更こゝに列擧する必要もなく、新興都市牡丹江の「良き市長さん」としての存分の行政手腕を發揮するものと期待する▲大同公園の音樂堂が西南の氣節風を眞正面に受けるやうな設計は素人考へで草地土地科長の仕事にはこんなソツはない▲虎は死しても皮殘す、草地は去つても都市殘す、折角の奮鬪を望んで止まない

天氣と氣溫
けふの天氣　南の風曇　驟雨模樣
きのふの氣溫　最高 二二・三　最低 一九・四

移轉廣告

弊店儀
從來況町一丁目三番地にて營業仕り居り候處店舗手狹に付き今般左記に移轉營業開始仕候間此段謹告仕候

康德五年九月

新京八島通り三十番地
電話　葬儀部③三一〇八番　造花部③三五九一番
加藤葬儀社
加藤造花店

入札廣告

獨逸製中古品
蒸汽機關　二五〇馬力一台　一五〇馬力一台　八〇馬力一台
右物品左記の通り入札仕り候
一、下見期日　九月三、四、五日隨時
一、入札期日　九月六日午後正二時
一、入札保證金　入札金額ノ百分ノ二十五
康德五年九月　日
康德建材工業公司
哈爾濱出張所
哈爾濱地段街商工ビル四階六十二

自動車賣却公告

中古貨物自動車(同和)を賣却するに付買受希望者は現品熟覽の上見積書を來る九月五日迄本局經理科へ提出せらるべし
林野局

開店

江戸前
壽司の立喰
一品料理
兎もあれ一度御試食を!
三笠町三丁目稻垣ビル
永樂前通り
電話3二〇八五番(呼出)
すし竹

店員募集

一、女子店員　帳簿係 高女卒程度　一名(內地人に限る)
一、男子店員　運動に興味を有する者　一名(內地人に限る)
一、小店員　二、三名(內地人に限る)
右希望者は自筆履歷書携帶本人來談
運動具と服裝の店
三協
新京室町二丁目一
電話3六七三二番
東京イシイ・カシマヤ
大阪美津濃代理店

略式外裝付
日本刀
金五十五圓也
刀劍無料鑑定外裝、研磨、白鞘
新京室町二丁目二番地
長船刀劍店
電3二二九三
振替新京二一一六

解雇廣告

內　政義
年齡二十歲
右之者都合に依り八月三十一日限り解雇仕候間今後弊店とは何等關係無之此段謹告候也
新京入船町三丁目十九
今田洋行
電話(三)三〇一〇番

京表具專門(御一報次第すぐ御伺致します)
南洲堂表具店
新京敷島通り
電話③五一七四番

民刑一般法律事務
辯護士
辨理士
小西會一
新京西七馬路第一網日(朝日座西隣)
電2五二二

長女道子儀
豫而病氣の處療養生不叶去る八月卅一日午後四時死去致候間此段通知に代へ謹告仕候
追而葬儀は九月二日午後五時長春寺に於て相營可申候
新京齋滿胡同第三代用官舍三二六號
昭和十三年九月一日
父　芹澤通德
親戚　一同
友人　一同

DISTRICT MANAGER WANTED

Experienced Magazine Subscription Salesperson or Crew Circulation Managers possessing references as to past production and experience as District Managers for international American English and other leading magazines. Cars, offices and crews furnished qualified producers. Write giving references to M. A. STEELE, 700 Padin Building, San Juan, Puerto Rico, for full free details. Real territory protection, cooperation, highest commission.

若殿膝栗毛（百二）

（禁上演上映）　中川雨之助　竹むら一郎畫

混血兒

―それは閣殿、切支丹を怖れるといふわけでは無いけれど、それでなくてさへ、自分に對して駈けられて居る諸軍の嫌ひや、幕府の大目付中の誤解を、ます／＼深めて行くことを怖れたからであつた。

そして、彼を思ひ、これを考へ、殆ど、まんじりともせぬ中に、いつか其夜は明けたのであつた。

夜が明けてみると、女はもう宿に居なかつた。

女中に訊いてみると、

「あの方は、まだ暗い中に、早立をなさいました」といふことであつた。

「何處へ行つたか。そして、是から何をしようといふのか。不可解な女である？」

謎く長七郎の心に、一つの謎を秘して消えた女……茲で、彼女の正體を現して置くことにしよう。

先づ彼女の名は伴品乃といふのであつた。

そして彼女は、切支丹の宗旨ひろめのため日本へ渡來した外國の宣教師と、肥前島原の信徒で、お愛といふ田舎女との間に出來た混血兒であつた。

然るに、その父なる宣教師も、母親も、ともに幕府の切支丹彈壓のため犧牲となつて殺されたのである。

當時品乃は、まだ幼少であつたが、それ以來彼女は、孤兒として具さに世の辛酸を嘗めて來た。

そして、父と母との血を享け繼いだ彼女も、成長するに從つて、いつか熱心な切支丹信者となつて居たのである。

そして、我身の不運、父母の横死のことを考へる毎に、德川幕府の苛酷さを怨まずには居られなかつた。

そして、その怨みが、いつか復讐の念と化して居たのであつた。

折も折とて、寛永十四年、切支丹宗徒に依つて旗揚げられた。彼の島原の一揆が蜂起すると、女ながらも品乃は、德川幕府に怨みを晴らすはこの時なりと、眞ツ先に雀躍りして馳せ參じた。

島原の城中の女武者。紅一點の中の花一點として、陣中に紅を點じてゐたのは、實に彼女であつた。

しかしながら、時利あらず、遂に戰ひ敗れて、討死、自害、落城の、悲慘な最期に終つた時、何處をどうして逃れたものか、品乃は巧に兵火の中を脱出した。

そして、それから後の彼女は、更に蠢動組の謀叛に加はり、今日は京阪地方、明日は江戸と、隠顯出沒きはまり無き活躍をつゞけ、當時はこの東海道線の宿場々々に出沒して色仕掛や枕探し、盛んに旅人の懐中を狙つて居たのである。

それも畢竟、軍資金調達のためで、目的のためには、手段を選ばず、活躍をつゞけてゐたのであるが、その中に駿府安倍川の旅行で、ゆからずも長七郎が東海道流浪の旅に出てゐるといふことを知つた。

旅の女お町とは世を忍ぶ假の姿、實は怖ろしい切支丹の混血兒伴品乃。長七郎に一喝され、あたふたと見付けの宿を飛出したが。」

足を急がせて、白々明けの街道を西へ。やがて天龍川の一番渡船を越して、濱松への間の宿、中の町、賓ン場も過ぎて、とある小川の橋の上までやつて來た。

此處がちやうど、お江戸日本橋と、京の三條大橋とのまん中、則ち東海道百二十五里二十町の半分まで來たわけだ。

その次が篠新田。その手前へ來ると、品乃は、街道から右へ折れ、細い路をだん／＼樹立の中へ、爪先上りに登つて行つた。

其處に藥師堂があつた。

すると、最前から、藥師堂の縁に腰をかけて、人待ち顔の旅人が一人。

皮膚病は只一筋にテーム水

空の一方へ僅かに雀ばかりの怪しい雲が現れたら、經驗ある漁師は大急ぎで櫓を漕いで歸ります。ウッカリして居ると一面墨を流した樣な暴風雨になりますから。皮膚病も始めは患部が小さいが、油斷してゐるとだん／＼擴がり多くの場合傳染力が早く自己傳染をして諸處へ飛びはびこり數が殖え痒い、痛い、氣持が惡いで日夜苦悶懊惱するのみならず皮膚呼吸の障碍となつて神經衰弱、腎臟病、發熱、肺病其他以外の餘病を起しますから初期に於てテーム水をお用ひになることは皮膚病治療の要諦です

効力本位
皮膚病薬有り觸れた平凡な皮膚病藥はどうも思ふ樣に効かないと世人が不滿足を感じつゝあるから茲に効力本位のテーム水が現れました。テーム水が左記諸症に適藥であることは既に世に定評あるところであります

●特長● シマズ、痛まず、目に立たず、臭はず、汚れぬその上に黴菌を殺し毒を消し人體自然に具つた疾病自癒の作用を援けてその特有の効驗を顯す

◎迷信打破
皮膚病を治し切ると、却つて良くないなど、舊時代の俗説に迷つて居る人も往々あるが、殺菌解毒作用のすぐれたテーム水を塗けるとそうした心配は更にありません

主治効能
●いんきん●たむし●水虫●ひぜん●くさ●おでき●ただれ●吹出物●とびひ●頭瘡●なまず●濕疹●がんがさ●かゆがり●しらくも●はたけ●脣肛門のただれ●にきび●そばかす●蚤蚊ぶと毒虫南京虫の刺傷皮脂漏

テーム水藥價 二十錢、三十錢、五十錢、一圓、二圓（送料內地六錢）全國到る處の藥店にて販賣す、萬一品切の節は代金を添へ左記發賣元へ御注文あれ、即時送達す

標題藥名必ずテーム水と御指名の上御買取下さい。

發賣元
東京市芝區田村町四 電話芝一八七四番 振替東京六〇一〇〇番 東京藥院本店
大阪市 電話本局三三五六番 振替大阪五〇八一八番 東京藥院支店

毛はえ藥フミナイン

田中醫學博士の御發明にして毛生に必要な、適度の刺戟、榮養、殺菌の三作用を兼ね與へる。恰も草木に對する土壤、日光、肥料にも比すべき良藥です。苟くも毛の不足不恰好の方すぐ試用あれ
定價五十錢、九十錢、一圓六十錢、三圓 全國各藥店にあり
○説明書進呈 前記東京藥院へ申越次第進呈

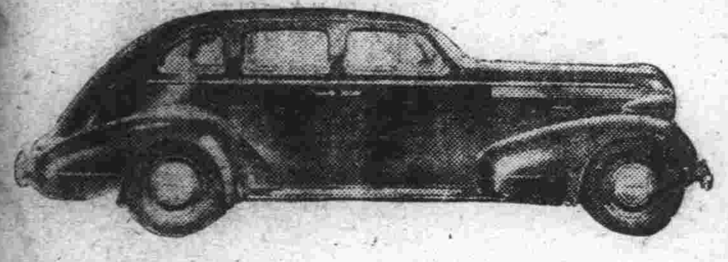

親切 叮寧 迅速

新京永樂町五
亞細亞タクシー
電③二五二四・二五二五番

質 大口歡迎

柳屋質店
和洋服は特に勉強
お電話次第御相談に應じます
吉野町二丁目平本洋行裏小路入る 電③三一五二

營業御案內

運送及運送取扱　通關代辨　倉庫及金融　火災海上運送保險
荷造及市內運搬　引越荷物　人夫供給　委託賣買

新京富士町二丁目二十七番地
國際運輸株式會社 新京支店

電話 事務所 代表 3二〇一六

支店長席	庶務	經理	保險	金融	倉庫	運搬	トラック	勞務	發送	到着	軍役室	參事室
二	一一・一二	一三・一四・一五	一六	一七	二八	二九	三〇	三一	三三・三四・三五	三六・三七	三八	三九

其の他

庶務	發送	到着	到着現場詰所	貨物通關	税關構內詰所	小荷物通關	日ノ出町倉庫	荷造	手小車庫	トラック	國華莊	石炭運搬	石炭積卸	專用線
3二二五	3六八七九・3八六六二	3〇五八八・3六六五九	3二四八五	3二一九六・3四六三五	3六〇四二	3四一八一	3二五一〇	3六八八〇	3五一九七	3二一九一	3三三一五	3五八八九	3三七五一	3二二三八・3九一三〇

パン

特製品カステーラ
學校官廳商店御用達
カネタ製麵麭工場
四馬路 電話②一八六六番

木炭と米

薄利多賣
製造元より直接消費者へ
電(2)四六四二
新立屯中華胡同
新滿商会

八丁

彩茶

小鉢物 立食壽司 おでん
祝町青陽ビル裏側
粋な一鷹行ったか喰ひに
一鷹
電三五七二八番

生そば
丸万
新京吉野町一丁目（東朝前）
電話③二九五三番

內科、小兒科
性病、痔疾科
松本醫院
（入院隨意）（隨時往診應需）
日本橋通郵便局前 電話三一三七五六番

新高のバナナキャラメル

孃ちゃん坊ちゃんのお友達
新高のバナナキャラメル
榮養保健菓子
ラクダ
上野醫學博士指導 ヴィタミンA・B・D含有
讀書、運動散歩に御愛用下さい

新高製菓大阪工場

VEGELINE
毛髮養料
ベジリン香水
頭界に多大の信用と愛用者を有する
毛髮に營養を與へ艶やかな澤を加へる
フケ、及びカユミを去り脱毛を防ぎ常に美髮を保全し用後頭に爽快無比也
大瓶小瓶の二種あり
各地百貨店、小間物化粧品店、藥店及消費組合にあり

專門店に御用命を

トランク
大長靴鞄店
ダイヤ街 電3五五一三番
鰐皮 花紋皮 黑漆皮

北京で一番落ちついて氣持ちよい旅館
北京協和旅館
北支へ御旅行の節は是非御利用を御待ち致して居ります
北京西裱褙胡同五七
電話東局二六六四番

病室完備
內科性病科 花柳病科 肛門病科
入院隨意
筈元醫院
新京ダイヤ街老松町
電話③五六二六番

滿洲興業銀行

本店 新京大同大街
南內支店 大同大街出張所 康德會館內
南廣場支店 祝町
日本橋通支店 日本橋通

支店出張所所在地
范家屯 公主嶺 四平街 西安 通遼 鄭家屯 開原 鐵嶺
新台子 奉天 遼陽 鞍山 [illegible] 營口 錦州 赤峰
承德 本溪湖 安東 撫順 山城鎮 朝陽鎮 吉林
哈爾濱 齊々哈爾 海拉爾 克山 綏化 龍井 圖們
牡丹江 佳木斯 大連 旅順 金州 普蘭店 貔子窩